第六千九百六十九號　（明治卅九年九月八日第三種郵便物認可）　THE KEIJO NIPPO　（日曜日）　昭和二年四月二十四日　朝刊

京城日報

婦女界 五月号

夫婦共稼ぎ實相記

財界の大動搖、銀行破綻の續出、生活難は愈々深刻に、家庭生活の危機襲來！　これを脱する道は夫婦共稼ぎより外にはない！　本号の特輯記事は皆様に新しき光明を齎します

夫婦共稼ぎの苦勞と樂しみ

共稼ぎ生活に伴ふ色々の悲喜劇、その苦しさ、その樂しさを赤裸々に公開した体驗記三篇。『夫婦協力して農業にいそしむ私達』『夫は醫者、私は看護婦』『苦しかつた共稼ぎ時代』いづれも得がたき好參考です。

・共稼ぎする場合の夫婦の覺悟
・若夫婦の共稼ぎと住宅の問題
・共稼ぎに成功せる山田松子さん夫婦
・便利なアパートメントの住み心地
・知名共稼ぎ夫婦の職業調べ

未亡人生活實相記

夫に死別する迄、及び死別してからの僞らざる生活記録。涙なしには讀めぬ手記

(1)逝けるなつかしの夫に（千代子）
(2)山陽線大慘事の犠牲の夫（かず代）
(3)未だ見ぬ子を氣遣ひつゝ（しづ子）
(4)乘組船の遭難に殉職して（小夜子）
(5)地下に眠れる夫を偲びつゝ（代志子）

・夫の遺業『みづゑ』に生きる大下未亡人　太田菊子
（夫の歿後十七年間美術雑誌の経営に成功した健気な生活ぶり）

・北丹地方激震の直後を見舞ふ　久米香邦
（震災と同時に現場に急行した本誌特派記者の鮮血を極めた報告、惨害の実状が手に取るように分ります。）

一問一答 九條武子夫人と久米正雄氏

麗人九條武子夫人と文壇の寵兒久米正雄氏との一騎打ち！　これこそ待ちに待たれた好取組です。久米氏の無遠慮な質問によつて今迄あまり世間に知られてゐなかつた武子夫人の家庭に於ける主婦としてのつゝましい實生活、公人としてのお忙しいお仕事ぶり等がすべて公開されました。

・花柳病と公娼・不妊の原因（望月博士）
・氣を付けねばならぬ子供の眼の衛生（中村博士）
・恐ろしい乳兒の鉛中毒に就て（太田博士）
・松澤村に精神病院を訪ふ（曾田久子）
・美容整粧誌上講習 第一講（人に知らない間に美しくなる法を公開）　山野千枝子

・アスキス夫人出世物語（恋も評判となつた問題の出世物語）　高須芳次郎
・自傳越えて來た道（内職時代の苦心と編輯部への道）　都河竜
・どんな銀行が安全か（素人にも分る銀行の良否鑑別法）　豊原清作
・肺病征服者の手記（療養本位の住宅を紹介）　岩瀬又吉
・ラヂオに必要な電池の話（これだけの心得があれば安心です）　日山技師

『天と地と』の主人公自殺の眞相

・荒瀬壽平君の死（長篇手記）　久米正雄
・大連に自殺の現場を訪ふ　特派記者

曾て本誌上で大喝采を博した長篇小説『天と地と』の主人公は遂に満洲でガス自殺を遂げ去した。彼は何故に自殺したか！　久米氏の原稿四十枚の長篇手記と、遠く大連に自殺の現場を見舞つた特派記者の記録、写真等ですべてが分ります

・長篇小説　愛人（処女は讃むべし、男子は戰むべかめ恋愛心理の暗黒面描写）　細田民樹
・長篇小説　地靈（羽子と章一郎の清らかな恋に一つの黒い影がさした。それは何）　中村武羅夫
・短篇　眞珠（夫と別居する女が、同棲実家族に送らる青年法学士！彼女は？）　宇野千代
・傳奇小説　鴛鴦呪文（息もつかれぬ面白さ。大衆文藝の極致はこれ）　三上於菟吉
・名作畫物語　湖上の美人（田中良畫　森太郎譯）
・漫畫小説　人一の生　岡本一平

燦然たる實際欄

・日本にたつた一台しかないカーメマツク式寫眞印刷器を使用した精巧無比の三色刷の見事さをご覧下さい。他の真似の出来ぬ異彩
・春向の編物子供帽子四種　山田絲子
・再び流行の趣味の絽ざし　婦人記者
・新緑頃の男女兒洋服二種　竹野都代子
・セルミネルの仕立方秘訣　堀内齋舟
・晩春から初夏への流行　瑠璃子
・巻頭「瑠璃子巻」の結び方　翠島すみ子
・若葉時の野菜料理五種　五堀孫子
・五月の盛花と投入花の活方　松影軒小洲
・（速成）大輪朝顔の咲かせ方　渡邊五平

本号金五十錢（郵稅二錢）　半年分金三圓二十錢　一年分金六圓二十錢
東京市丸ノ内ビル三階　振替東京二九三七　婦女界社

THE GREAT JAPANESE ENCYCLOPEDIA

大日本百科全集

選擇自由　豫約募集

無代進呈のブックエンド
大日本百科全集

一家に一組 一冊壹円

ブックエンド無代進呈

天下萬人が待ちに待つた大全集。家庭に處世に日常知らねばならぬ知識と趣味の一大寶庫が是れ。各冊悉く日々役立つ一流大家の書卸し最新刊。百科辭典式索引付

回	番号	書名	著者
〔六月配本〕	1	家庭日常科學	子供の科學主幹理學士 原田三夫
	2	名勝温泉案内	松川二郎
〔七月配本〕	3	家庭醫學	醫學博士 岡本京太郎
	4	日用語大辭典	芳賀剛太郎
〔八月配本〕	5	性典	醫學博士 赤津誠内
	6	世界名著解題	慶大教授 馬場孤蝶
〔九月配本〕	7	家庭料理	東京割烹女學校長 秋穂敬子
	8	運動と競技	橋戸信
〔十月配本〕	9	小鳥の飼ひ方	公爵 鷹司信輔
	10	式辭挨拶演説	衆議院議員 今井健彦
〔十一月配本〕	11	美容と服裝	三須裕
	12	日常の法律	法學博士 岡田朝太郎
〔十二月配本〕	13	編物と手藝	岡田正子
	14	娯樂大全	文學士 中内蝶二
〔明年一月配本〕	15	作法と禮式	子爵 松平宗闡
	16	將棋大觀	八段 木村義雄
〔二月配本〕	17	和洋裁縫	戸板裁縫女学校長 戸板せき子
	18	宗教の門	駒澤大學教授 境野黄洋
〔三月配本〕	19	四季の家庭園藝	實際園藝主幹 石井勇義
	20	經濟常識	法學博士 渡邊鐵藏
〔四月配本〕	21	家庭管理法	女子大學家政部長 井上秀子
	22	書式手續總覽	法學士辯護士 瀬木辰夫
〔五月配本〕	23	子供の爲めに	帝國小學校長東洋大學教授 西山哲治
	24	主義學説の字引	法學士 佐野學
〔六月配本〕	25	自療と民間藥	醫學博士 田所良吉
	26	格言警句集	府立第五中學校長 伊藤長七
〔七月配本〕	27	圍碁大觀	七段 雁金準一
	28	運命三世相	萬朝報前社會部長 龍澤愼作
〔八月配本〕	29	趣味百話	子供の科學編輯長 松山思水
	30	日本名著解題	高須芳次郎
〔九月配本〕	31	姙娠と育兒	醫學博士 佐久間兼信
	32	處世社交術	讀賣新聞營業局長 矢野正世
〔十月配本〕	33	住宅と建築	東京高等工藝教授 木檜恕一
	34	現代の書簡	早稲田大學前教授 服部嘉香
〔十一月配本〕	35	生活安定法	商店界編輯長 倉本長治
	36	世界めぐり	三宅克己氏 一

體裁と特長
四六版五百頁以上一千頁迄の大冊
製本は總布クロース最高特製本綴
用紙は富士製紙株式會社特別漉
印刷製本は日本一の共同印刷の保證付
裝幀は優美高尚函入の最高級
原色版木版凸版等の挿畫一萬餘

會費
全卅六冊一時拂卅二圓（申込金一切不要ブックエンド無代進呈）
全卅六冊毎月拂二圓（二冊配本に充つ申込金一圓最終會費ブックエンド進呈）
選擇申込一時拂一冊一圓（申込金一切不要但十二冊以上に限る）
選擇申込分拂一冊一圓（申込金一圓最終會費に充つ十二冊以上に限る）

美しい實物そつくりの
內容見本
全國書店發行所にて進呈

切〆五月末日
五月五日迄の申込に限
大特典つき
自由選擇が出來ブックエンド進呈

誠文堂
東京神田錦町一　電話神田四〇七一　振替口座東京四三五〇一六・九三

賞牌　メダル　各種徽章　大久保徽章商店

市内版

…僚に揃り二十日、…去した同艦隊は人格高潔にして熱…である。これ全く同艦隊の感化を物語る美談である。…は來る二…

依然捗らぬ 日支交渉 廿二日第十…

…は最惠國條款に關する討議を繼續し日支兩國の原案と兩國委員會案とを…研究したが依然進捗を見…

【東京電話】田中首相二十三日の容態は體温三十七度二分脈搏七十八昨夜安眠して心氣爽快食欲進み

知事更迭 近日中に斷行

【東京電話】政友會内閣は臨時議…名を罷免するはず目下鈴木内相を中心に三四の人により詮衡中であるがすでに福田京都、三松新潟…

メーデー …て近年稀有の大事変を見るべく…想されてゐる

…許可する答…【東京電話】內務省では財界恐慌の際なるより人心鎮靜の意味にお…

愈よ實施に決定した 朝鮮の支拂猶豫令 公布は二十四日

【東京電報】朝鮮、關東州、樺太にもモラトリアムを施行する件は廿三日午後の持廻り閣議で決定した政府では直ちに右勅令を決定御裁可を仰ぎ官報號外を以て公布する筈である。

註＝右は別項廿三日午前の臨時閣議に於て決定したモラトリアム施行方針に基き決定をみたものである

二十四日公布

【東京電報】朝鮮、關東州のモラトリアム施行勅令は廿四日公布さるべく（臺灣も亦同日中に公布さることになるであらう

初は必要を認めなかつた
＝二十三日午前開會の閣議

【東京電報】政府は二十三日午前九時首相官邸に臨時閣議を開き若槻首相以下各相出席、モラトリアム緊急勅令を植民地に適用すべきや否やにつき後藤拓殖局長官、田大藏次官より臺灣、朝鮮、關東州、樺太の財界事情につき聽取した結果

一、朝鮮は鎭靜狀態にあるが住民が勅令を誤解する虞れあり、また制限額を五百圓とするも適當ならず、依つて今後調査の上應急處置を採る

二、臺灣も同樣

三、關東州は州内と附屬地とを區別し得ず、國際的關係もあり此の點を考究すること

四、樺太は現狀に於て適用の要なし

といふに意見の一致を見た、なほ田中首相と鳩山書記官長は缺席した

植民地の意見漸やく徹る
＝植民地關係者の共同具申

【東京電報】植民地にモラトリアム施行につき植民地關係の關東州朝鮮總督府、臺灣總督府、樺太廳の各關係官並に法制局の黒崎、北島の兩參事官は廿三日午後一時より内閣拓殖局に參集植民地にも内地同樣モラトリアムを施行するの可否につき協議した結果各植民地においても内地銀行と取引を有するがゆゑに内地と殆んど同樣の狀態あり、かつ現下の植民地における金融狀態は内地同樣モラトリアムを施行するの必要に迫られてゐるからこの旨を大藏大臣に具申する事に決し散會した、右に基づき臺灣、朝鮮、關東州、樺太の各植民地にもモラトリアムを施行する事とし上記の持廻り閣議において決定を見たものである。

高橋藏相は語る

【東京電報】臨時閣議終了後高橋藏相は語る

臺灣朝鮮にも内地同樣モラトリアムを施行して欲しいとの交渉はあるが兩地の經濟事情は尚不明であり又モラトリアム其のものの内容が徹底してゐない爲めに誤解されては大變であるから此の點に周到な注意を要するので若し此等の點に何等懸念のないと云ふ場合には更に閣議を開き決するであらう　**而して之を許可する場合内地とは經濟事情に多少違はあつても矢張り内地と同樣のものを行ふ外ない**

日銀の非常貸出し （貸與は自動車に積込む紙幣）

預金者に通告文
猶豫令の施行で組合銀行から

京城組合銀行では廿三日午後も引續き鮮内にモラトリアム施行に關する事務上の打合せを行ひ同五時に至り決定を見るに至り鮮内各支店および出張所に通知すると共に各預金者に對し次ぎの如き通告文を日本文ビラ六萬余枚諺文字ビラ六萬余枚を配附することになつた

今度の支拂猶豫令によつて一日金五百圓以上の支拂を延期せられる債務は昭和二年四月二十二日以前に出來た金錢債務丈けでありますから本月二十五日以後に預け入れられた預金は從前通り金額の多寡に係らず支拂を致しますから御安心の上精々預金して下さい

尚財界は政府の施設完全に進行しつゝありますから御安心下さい

昭和二年四月二十四日
朝鮮殖産銀行、第一銀行、安田銀行、山口銀行、十八銀行、朝鮮商業銀行、漢城銀行、韓一銀行、海東銀行

猶豫令の對策を協議

【東京電報】モラトリアム實施につき市場は對策協議の爲廿三日前十時日本橋倶樂部において全國主要取引所代表者の協議會を開き東京をはじめ各地より三市場代表者集まり協議をなした

中央は一部安定す

三井物産支店者側によれば東京は緊急勅令の發布により政府の救濟方法確立し根本的救濟が行はるるものと見て一部安定の傾向ありと

手形の交換中止
但し除外例二種

【東京電報】二十三日午前中の手形交換所理事會においてはモラトリアム施行中は手形の交換を休止する事に略議が纏まつたがこれには關西側の反對希望もありかつ證券取引に大なる不便を與へるといふ理由から午後改めて理事會を開き大體左記二種のものに限り交換を行ふ事に決定した

一、銀行保證の小切手

二、モラトリアム施行後の預金手形

萬一の場合の對策は既に成る
財界は平穩無事
井内鮮銀理事語る

朝鮮銀行においては休業明け並にモラトリアム實施後の對策につき研究調査を續けてゐるが大體決定せるもの〻如く井内鮮銀理事は語る

「萬一の場合に對しては十二分に用意が出來て居る勿論非常償出などの事は大なことは絶對にならない又限外發行等の必要も全然ない事に鮮内にモラトリアムが實施さるゝことに依り其

閑散は一時的
犧牲は已を得ぬ
井氏語る

間政府の金融救濟策も確立すべくそれにより無事平穩である」

鮮内にモラトリアムを布き内地の大勢に應ずることは止むを得ないことで此期間内に人心は安定し常態に復するものと確信するが商業取引は一時的閑散は免がれぬであらう併し財界安定の爲めにはこれ位の犧牲は已を得ないことであらう」

京取市場は休會を繼續
立會は十三日の前場から
應急處理方法決定

今回の緊急事態のため内地取引所市場も休市し我朝鮮にも内地同樣支拂猶豫令が施行せらるゝこととなつたから京取市場も内地同樣右施行期間中休會を繼續し五月十三日前場から立會開始のことに決定した因に休會に伴ふ取引の應急處理方法左の通り決定した

一、二十一日後場の賣買は別に限月をなすこと

二、休會中の繰延日歩は大阪市場に準ずること

三、長期取引の玉は五月十三日に受渡をなすこと

四、短期取引の繰延玉は五月十三日に乘替をなす

五、鮮新、東新、大新、久原に對し各二圓宛臨時增證據金を徴取すること

六、未清算の賣買約定及び右增證據金は五月十三日前場立會開始前に納入のこと

全滿商議聯合大會延期

【安東縣特電】廿五日より安東縣において開催さるるはずの全滿商業會議所聯合大會は時局に鑑み五月下旬に延期した

安東の各行休業す

【新義州】平北道および安東縣の各銀行は廿三日一日だけ休業した

紐育の東京市債下落

【ニューヨーク二十二日發電】日本がモラトリアムを實行したとの報道は當地外國株式取引界に衝動を與へ東京市債は八十九ドル半から八十六ドル八分の一に下落した

紙面の大改善
＝五月一日を期して＝

通信改善＝聯合通信と特約
半島における唯一新聞社として

日本新聞聯合社は東京、大阪における有力なる新聞社の一致協力によつて成立した、恐るべき相互組織の機關であります。しかして官權、政黨、財閥その他あらゆる勢力を超越した、獨立不羈の權威ある通信機關であります。しかして又その設備は國内は勿論、各國の代表的通信社と聯盟を結び世界唯一の通信社聯盟として、世界的通信社の威力と信望とを一身に集せるものであります。かの英國のロイテル通信社、米國のアツソシエーテツド・プレス、佛國のハヴアス通信社、ドイツのウオルフ通信社、伊國のステフアニ通信社等の如き世界的代表の大通信社は、悉くその加盟社であります。實に同社の通信は日本全國の各新聞紙に掲載されるる外國電報の七割強を占めてゐる有力なるものであります。同社の『聯合通信』は來る五月一日以後帝國通信社を經ず、獨立して各地有力新聞社に供給されることゝなりました。**而して我半島＝朝鮮において同社と通信契約を締結せるは、實に本社のみであります、本社は我半島における唯一の受信者として、近く此の權威ある大通信を掲載して讀者諸君の賢眼に供するを欣快とするものであります。**

紙面擴張＝欄外の廢止斷行
增大されたる紙面には記事滿載

本社は右の如く記事の大刷新をはかると共に、こゝに讀者諸君に對して告白すべく最も欣快とするものがあります。**それは紙面の大擴張、即ち欄外の廢止でありましてその結果現在一段百四十行のものが、ルビにして百四十五行、ベタにして百四十七行となり、**一ページにして、前者において六十行を、後者において八十四行を增加します。若それこれを字數に換算すれば、前者において、一段につき七十五字、一ページにつき九百字、後者において、一段につき百五字、一ページにつき千二百六十字を增加します。これを更に一日分の十二ページについて見れば、前者は七百廿行、後者に一千八行、これを字數に換算すれば、實に前者一萬八百字、後者一萬五千百廿字を增大するわけであります。無論この中より當然增大される、廣告面の控除さるゝはいふまでもなきことながら、本社はこれが爲に別に廣告面の擴張を企圖せず、從來の段數に變更を加へません。**斯くの如くにして增加されたる行數字數は悉く改善されたる―精選されたる記事を以つて充塡いたします。**これ本社が讀者諸君の御厚意に酬いたいと思ふに外なりません。しかしてこの欣快とする紙面の改良―欄外廢止は、來る五月一日より實行することを御約束申します。

京城日報社

期間中は立會を中止す
取引所幹事會で申合せ
全國に同意を勸告

發表のはずである

【東京電報】廿三日全國取引所幹事會は

一、モラトリアム期間中立會中止

二、當限に限り指定納會日に立會を行ひ受渡は期間滿了まで延期す

三、當限以外は解合の方針で進むこと

を申合せ全國小商品取引所に同意を勸告することに決した

大阪では今日中に決定

【大阪電報】大阪株式取引所も大阪東株の例にならふことゝなるはずで詳細は廿四日臨時の上決定する

大臣秘書官きのふ任命

【東京電報】二十三日左の如く發表があつた

任司法大臣秘書官　床次　勇吉
任鐵道大臣秘書官　島井　徹
任農林大臣秘書官　高田儀三郎

日本を信頼し圓價稍や見直す

【紐育廿二日發電】當地財界は日本政府がモラトリアム勅令發布の報を得てこれにより東京各銀行は安定を回復しうべしと見て信用を回復し圓價はやゝ見直した

天津も平靜

【上海廿三日發電】天津來電＝モラトリアム、銀行休業の報は當地金融界に絶大の衝動を與へその成りゆきに深甚の注意を拂はれてゐるが支那人も日本の經濟的實力を深く信じてゐるので動搖せず大いに平靜で日本金は當地銀行相場を無視して二兩半前後に暴騰したが今朝一兩半位に引返した

朝鮮總督は政變には無關係
廿三日園公を訪問して
齋藤總督語る

【京都電話】ゼネバにおける軍縮會議に出席する齋藤總督は豫定の如く二十二日午後八時四十分夫人同伴入洛し二十三日午前八時六分京都驛着直に柊屋旅館に入り休憩後同十時三十分西園寺公を訪ひ約一時間會談したが記者に左の如く語つた

「政變は今日の問題で……意見を聽取するところあり十一時廿分辭去……」

「現内閣のことは自分は知らぬ。朝鮮總督は政變に依つて左右されるものではない。」

正隆銀行へ一千萬圓送付
救濟のために
安田銀行一肌ぬぐ

【東京九時四十分發至急電報】休業せる正隆銀行に對し安田銀行では一千萬圓を送りこれを救濟することに本日決定した右は滿洲の財界恢復について極力努力することに協議一決と相合せをした

滿場一致で朝鮮博案を可決
鮮産振興會設立の動議も成立
全鮮工業者大會（廿三日）

博覽會開催要望の件

廿三日の全鮮工業者大會は午後一時より引續き開會、まづ池田副會長は朝鮮工業界に對する希望を述べ當業者の自覺並に自治的活動にまつところ多しと激勵するところあつて議事に入る

工業地域設定に關する件

議案に對して必要でもあるといふ工業協會の提案理由に對し一ヶ所と限定せず數ヶ所の工業地域と區別するか否か或は一般工業上不利益なることはないか……等と反對論多く殊に工業地域設定の意見が徹底せぬため從らに議論百出紛糾を重ね議案撤回は少數で敗れ、委員附託となる次いで大會の最重要案たる

工業金融に關する件

につき田川常治郎氏より説明、工業金融の現状……工業方面の振興を企圖したる施設の……行がもつぱら農業方面に力を注ぎ工業方面を全く閑却してゐる傾きがあるので、何等かの對策を講究する必要があると説明、委員附託に決定

施政二十年記念朝鮮大博覽會開催要望の件

森辨治郎氏朝鮮博覽會開設のための内地資本家に朝鮮の實情を紹介し資本を投資させたいと提案理由を説明し滿場一致で可決す

工業振興につき當局へ陳情の件

提案者たる工業協會に要望事項を決定せしめ明廿四日の大會第二日に諮ることゝなり、合同および委員の工業振興策の意見の開陳あり次いで緊急動議として

鮮産振興會設立の件

が提出され關内淺吉氏内地の國産振興會の内容を說明し、朝鮮にも鮮産振興會を組織し、鮮産品の利用獎勵と相俟つて朝鮮工業の振興をはかりたいと諮り、會場一致、會則その他は一切工業協會に一任することに決定し委員會に移り四時卅分散會

委員指名

前記委員附託となれる各案の委員は座長の指名により左の如く決定した

地域案　大塚榮三郎、戸島猪之助、岡崎源五郎、本吉清一、山田龜太郎、梅原政一、渡見長政、山崎新、淺野國衞、白坂均

金融案　鈴木實（大邱）、加藤一郎（同）、西條利八（釜山）、坊鐵一、村上政由（仁川）、田端安松（平壤）、金東完（同）、下江臥松（同）、矢野榮作（元山）、岩間亮（京城）、赤崎善輔（同）、小林嘉右衞門（同）、榎本猪五郎、島田忠作、出方喜四郎

大阪二箇中隊北滿へ出發

【大阪電報】北滿守備派遣の大阪第四師團歩兵第八聯隊山中隊、第三十七聯隊原田中隊の二個中隊は二十三日午前八時大阪府立運動場における大阪市青年聯合團の盛大なる送別式に臨み鐵道關大阪市長以下の送辭を受け青年團員も隨伴をとゝのへて梅田驛より乘車港に見送られ神戸港から安丸（二六一一噸）に乘船正午出帆した

臺灣總督は山梨大將と內定

【東京電報】臺灣總督は山梨大將に內定した近く正式の任命をみるはずである

具體化さん新黨の樹立
臨時議會前の結黨は困難
黨首問題が一難關

【東京電報】政友本黨少壯派は合同新黨の樹立を期して運動は進んで各派を解體し無條件で糾合するといふ新黨組織論に見にまで徹底したがこれに對し黨内幹部は地盤関係その他を考慮し逡巡してゐるが黨内の

＝大勢＝　はこの運動に傾いたので首腦部も強ち之れを阻止し兼ねる狀態にある、しかして新黨運動者は來月一日頃結黨式を擧げうる樣準備を進めてはゐるが新黨組織方針はこれに伴ふ地方黨員の

斷定を恐れ總ての黨員の諒解を得てはじめて決行せんとしてをり臨時議會前に結黨は困難と見られてゐる、しかして新黨樹立に成功するも第一に起こる問題は黨首の問題であり政友會は若槻氏を第一に候補にしやうとしてゐるに對し本黨は若槻床次、鳩山三氏を總裁に

＝主張＝　してをりこの點も新黨成立に重大な關係あることはいふまでもない

各省次官
內務及び司法決定す

【東京電報】二十三日の閣議において左の通り決定した

任司法次官（一等）　檢事　小原　直
依願免本官　司法次官　林賴三郎
任內務次官（一等）　安河內麻吉
依願免本官　內務次官　川崎　卓吉

連絡協定調印さる
本年六月より實施

【東京電報】去る十一日より十八日に至る八日間にわたりて鐵道省主催のもとに開會された日滿鐵道連絡會議において決定した協定事項および協定附屬細則について廿三日午前十一時鐵道省會議室に於て鐵道省エムシヤノフ長官、ウスリー鐵道ゴルブノフ長官、滿鐵伊達理事、朝鮮鐵道大村局長、大阪商船村田理事長、佐藤參事、北日本汽船田中副社長の七氏參集して調印を了した、右協定は六月十五日より實施されるものである

上流の邦人全部引揚
廿九日漢口着の豫定

【上海廿三日發電】成都の邦人は廿四日引揚者のはずで廿五日重慶の在住民と共に下航、途中萬州の邦人を收容して廿九日ハンカオ着の豫定であるこれにてハンカオ上流の邦人は全部引揚げたことになつた

人

○押田忠一氏（東拓實業家）廿二日入城巴城館

○加茂正雄博士（商工省臨時產業合理局事務官）出張所長廿三日朝鮮ホテルへ

○福原男爵　滯城中の處廿三日退城

茶話

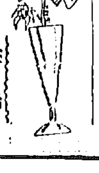

◇……お隣の大鎭では、まさかと思つてる矢先に二十二日正隆銀行が取つけにあつたので、銀行組合は緊急會議を開いて休業した正隆銀行は安田系でそんな心配も入らぬはずなのに、はるばる海をこえた所でさへこの調子。

◇……朝鮮は勿論何等の不安材料もなかつたのだが、萬全を期する爲に內地同樣の措置を取つたので事なきを得たことは當局者の機宜の措置に感謝せなければならぬ。

◇……何でも今度のことで東京における兩銀行の休業は大したもので休業前まで東京支店の預金はドン〜減つたさうだ。◇……朝鮮でも當然モラトリアムを施行せねばならぬと手續きを取つた爲替販賣課は二十三日は土曜日にもかゝはらず午後四時迄延長した。

[illegible] 參加九十五議 [illegible]
【名古屋電報】憲政黨名古屋の出張 市民の [illegible]

京城日報

モラトリアムの施行

政府は廿三日午後持廻り閣議を以て朝鮮にもモラトリアムを施行すべく決定した。施行するとすればその內容は內地同樣のものを朝鮮にまで擴張するとなるに相違ない。本紙のかく決定するに至るまでには朝鮮の經濟事情はおのづから內地と異るものありと認めたのと、モラトリアムの法律的性質をよく了解せず、不當の誤解を來すなきやを恐れたのとによる。いはば政府の愛心から躊躇したるものゝ如くであつたが、總督府よりの具申よく事情をつくしたるがため、政府の首肯するところとなつたのである。いづれは當然のものであつたらうけれども、とにかく若干の不安を免れがたかつたであらうところの、朝鮮財界はこれによりこの災厄を未然に防ぎ得たことを慶ぶ。

二

モラトリアム施行と定まれば、朝鮮に政府が蹶へたると同じことをわれ等は蹶へざるを得ない。即ちこの法律の眞の法律的經濟的の意味を繁と大衆に徹底せしむることである。モラトリアムは決して債權者を特に排斥して債務者を殊更に保護するものでないとの原則を一般に周知せしむることである。それから朝鮮における經濟事情が內地とほゞ近似し、今囘のモラトリアムも內地と同質のものを取りあへず施行するに至つたわけであるけれども、さりとて金融地位を同じくし段階を同じくするのではない以上、特殊の傾向と特異の運用を必要とするとおもふ。たとへば一口五百圓といふ制限のごときはたして朝鮮にそのまゝ施行するの可否如何。朝鮮の實力に徵し銀行の實力にかんがへ適に過ぎることを諦觀せざるを得ない。この點も慎重考慮する必要がある。しかして必要に應じて制限を改め運用を巧にし、要すればこれが改正をはからねばなるまいと觀測される。

三

モラトリアムの施行は單に臨時議會における財界救濟の決定を待つがためのものであつて、わが經濟的實力の萎減から來たものでないことは、昨紙すでにこれを說いた。殊に朝鮮の場合は問題の財界救濟そのものに就してすら、たゞ內地にモラトリアムのある限りの關係しかないのである。たゞ朝鮮は內地から受取るべき金を受取り得ざるに拘らず、內地に向つては支拂ふべきだけ支拂はねばならぬ事情に陷ることとなり、忽ちにして取引狀態を亂し資金の逼迫を來すかも知れぬ。しかしてそれは朝鮮銀行の力でもおよばないところに發展する萬一をおもんばかられねばならぬとも限らないのだ。現狀の下に大したことにはならぬとはおもはれるけれども、策は萬全を期すべく、要は杞人のそれと雖も輕視すべきではない。モラトリアムの朝鮮施行はこの意味において顧る時宜に適したものでなければならぬのである。しかも同時にそれだけの意味たるに過ぎないのであつて、わが經濟を過大に評價するとひとしく、モラトリアムの名に囚はれ、その影響に過大なる恐慌狀態でも惹へ起るがごとく妄想するのは深く戒愼すべきである。

朝鮮藝術史上の異彩「阮堂」（五）
―李朝末期に一新紀元を劃す―

鮎貝房之進

次ぎに金先生は匠氣を去れといふことを戒心にいはれてをりますが、これは讀んで字の如く工匠氣分を去れといふことで、畫を賣るといふ氣分、世に阿るといふ氣分であり、ふといふ俗氣などさまぐであります。これは戒愼として最も忌むべき事柄であると思ひます。殊に繪畫は、文字香、書卷氣がなければ駄目である。換言すれば清高古雅の意がなければ畫道とはいはれぬと申されて古人鑑識にもこれが匠氣があるから、贋も眞作でないといはれてをります。」

又支那においては唐代より繪の上乘なるは水墨にありといはれてをりますが、金先生は[illegible]を以て元人[illegible]を作り[illegible]くものである[illegible]といはれてをります、[illegible]の意があれば[illegible]ふ意にあるのみでその意なくして無[illegible]

ましてその門から海天翁、興宣大院君の大家が輩出しました。この人の[illegible]鑑識に研究、書論に堪能たりしことは金秋史と酷似してをりますが、又[illegible]に於ても[illegible]ましたし、殊に[illegible]藝術史に一新紀元を劃した[illegible]であります。[illegible]は阮堂の院とは意味はちがひますが、知らずに阮の字を使つてゐる者も同樣で、實に一奇と稱すべきであります。そして阮堂は金秋史よりは早く嘉慶元年、即ち西曆一千七百九十一年で死んでをりますが、日本の畫論を想起すると同時に朝鮮の畫論を想起し、朝鮮藝術に紙に[illegible]するといふことは我々好個の問題であります（完）

徳川義親侯辭任聽許

【東京電話】昨年十二月來宗秩寮評議員事件の一夜私邸で舞踏會を開き世人の批難をかうむつて自ら[illegible]の意を表し先に宗秩寮評議員を宮內省に提出した從三位勳三等徳川義親侯は[illegible]を辭退し[illegible]提出して居たが二十二日附を以て辭表の[illegible]のみは聽許になつた

新黨樹立で政本黨焦る
漸次具體化の形勢

【東京電話】[illegible]內閣の成立は[illegible]に非常な不安を與へしめ[illegible]會の[illegible]と[illegible]が行はれる事となり[illegible]政權と金の力で政友會[illegible]何とかその[illegible]せねばならぬ事となり十九日[illegible]田中、鈴木、床次[illegible]總裁は[illegible]の[illegible]と[illegible]に[illegible]る每に憲本兩派の關係は[illegible]を加へ新政黨問題は漸次具體化すべき形勢である。

三派の大懇親會

【東京電報】憲本新三派懇親會は二十三日午前十一時半丸の內東京會館に開會若槻、床次兩總裁濱口、安達、江木、町田、鈴木、[illegible]、小橋、[illegible]前閣僚以下三派議員、[illegible]等約四百名出席、若槻、床次兩總裁の演說、[illegible]各派の代表演說ありて食卓を共にし左の申合せを可決した後、新黨樹立問題等につき意見の交換を行ひ三時過ぎ散會した

申合事項

一、偏狹な憲法論に拘泥し前政府の勅令案を否決し遂に政[illegible]團を濫用したるは異論を無視し憲政の發達を阻害するものなり

二、政友會內閣成立後直に財界未曾有の混亂を生ぜしめたるは國家の重大問題にして深く責任を顧みざる能はざる處なり速に對策を講じ人心を安定する必要ありと信ず。

三、前內閣の緊急勅令案に反對せる政友會は必ずや確固なる政策を有せざるべからざるに拘らず組閣以來日有半に亘り無爲無策に空しく、爲めに財界の恐慌を極度に擴大せしめたるは現內閣の失態なりと言はざるべからず。

四、吾々は憲本聯盟の精神を愈々鞏固にし以て往々その結束を鞏固にし以て聯盟最後の大目的に到達せんことを期す。

祖國へ（9）
シカゴ市の腦み

高橋濱吉

シカゴ市は世界第三の大都市だと自稱するだけ、人口は多い。けれども純粹の米人は市民三百萬人中僅に六十五萬に過ぎない。年々人口は六萬人づゝ增加するといふけれどもシカゴ市民の國籍は七十五ケ國にわたつてゐる。ポリッシュ三十二萬、ジャアマン二十九萬、ルシアン二十三萬、スエデッシュ十六萬、アイリッシュ十五萬、イタリアン十三萬、チエッコ、スロヴアキアン十二萬、ニグロー十一萬といふ順序に人種の展覽會の樣にあらゆる人種が軒を並べて住んでゐる。

猶太人は廿九萬からゐて財界の實權は彼等が握つてゐるが、その生國によつて國籍を分類してゐるから猶太人としては特に區別はせられてゐないものゝ、彼等の信仰は全然他の人種とは別個のもので又獨特の社會を作つてゐる。これだけの人種が集まつてデモクラシーた、リバテイーだと我まゝの生活をしてゐるのだから市としてまとまらうはずがない。歐洲戰爭の節、時の大統領ウヰルソン氏が「打込み行くか、然らざれば戰場へ」と叫んで、兵を募集し、さて米國の軍服をきせ英語で「氣をつけ」「右向け右」と號令しても、その號令さへわからなかつたといふ珍談にして滑稽なる事實にぶつかつたのも當然である。尤も米國そのものが、すでに寄合世帶だが、シカゴ市はその中のテイピカルのものだ。クーリッヂ大統領が又々紙幣を撤發するのも、國際たる米國の經濟的利權を保はふ時米國自身のため成る組と前行できる點が多い。

米國はエコノミカル、エムパイヤーをつくることに努力してゐるし又實際に着々成功してゐるものゝ、精神的綜合については、頗る疑問である。シカゴ市民は誇るべきものが八つあるといふ。例の「一番最大」をつけるのだ、いはく自動車の取引、タバコの取引、いはく穀類および化粧品の取引、いはく雜誌用文房具、いはく鉄物品の取引、いはく家具の取引、いはく玩具の取引、いはく運動具の取引……これ等は米國內においてシカゴ市におよぶものがないと、換言すれば文化的方面においては他に誇るべきものがないと自覺してゐるとも見られる。」

街をあるいて見ると市街美はとゝのつてゐる。旅人にとつては市區整然としてゐるぞ誠に都合がよい、總ての組織をシムプリフワイし、スペシアライズしようとする米國の方策は市街區劃においても現れ、地圖一枚もてば、何處をどう歩くも、東西と南北に街路が何處まで通り、一ブロックが百番地づゝに別れた、番地と町目とがきちつと合せてある。十數階のビルデイングに入つても一階は百番迄、二階は二百番迄といふ風に定めてあるので、六百十八號の室を尋ねるとすると六階の十八號室である。町をあるくにも、事務室や友人を訪問するにも頗る便利で、無駄に時間を潰すことがない。然し如何に市街美がとゝのつても、如何にビジネスに便利であつても如何に商業上の取引の擴大を誇つても、シカゴ市の社會的精神を統一から觀て眺めると頗る寒心すべきものがあり、市政上の大きな惱みがあると認めざるを得ない

（寫眞はシカゴ市へイツン學校に於る廿九種の人種）

平壤視察

―詳細追て發表―

平壤は來る廿九日休日頃牡丹臺の櫻花滿開ならんとの報に接しました。よつて京日アルコウ會は當日同地視察に向ふことゝ致しました。振つて御參加を望みます。

一、廿八日夜京城驛發、平壤へ、廿九日夜平壤驛發京城へ
一、視察箇所、牡丹臺、電氣瓦斯會社、工場、飛行隊その他
一、食事は當日三食共本會にて準備します。
一、會費八圓
一、申込は京城日報社內京日アルコウ會宛、ハガキにて

昭和二年四月廿三日

京日アルコウ會

行政問答

投稿歡迎▲問答は簡單明瞭に▲質問者は住所氏名を明記すること▲宛名は本社行政問答係へ

普通文官受驗資格

問　文官試驗は每年何月頃施行せられますか
二、學歷の程度及必要なる學科目
三、身體檢査の有無、徵兵の者ですが受驗資格がありませうか。
（全北一青年）

答　普通文官試驗は大正八年以來每年夏季に於て施行して居ります尙本年は施行するかせぬか未定ですが施行するとせば五月中旬頃試驗施行期日其の他が發表するの運びに至るかと存します
二、學歷の程度は普通學、英語は中學校卒業程度、法律、經濟は法學專門學校卒業程度、朝鮮語は外國語學校三年程度又試驗科目は昨年五月十五、十七、十八日朝鮮總督府官報を御覽下さい
三、身體檢査は致しません徵兵者と雖受驗は差支ありません（總督府試驗官）

文官の恩給に就て

問　文官にして在官十五年以上になるときは病氣以外の理由にて退官するも普通恩給支給するか
二、恩給の請求書を提出する場合には最終所屬官廳にて其の手續をなすものなるか、請求書提出後何日位にて恩給證書の下附あるか（MM生）

答　一、恩給法第五十一條の場合の外支給されます
二、最終の官廳へ提出すべきものです
簡單な履歷と複雜な履歷とありますから一定しません（京畿道知事官房係）

高等試驗は何時か

問　高等試驗は朝鮮で近々施行すると云ふ事ですが、何年頃からですか。（田中生）

答　朝鮮に於ては高等文官試驗はありません、また施行すると云ふ樣な考も有りません。（總督府試驗官補）

帝都の中央に朝鮮文化の大殿堂出現

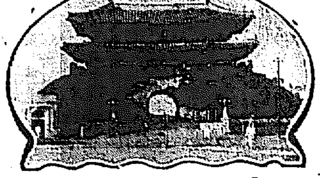

朝鮮博覽會

昭和二年七月一日より八月卅一日まで東京國技館で

主催　京城日報社　東京國技館

後援　朝鮮總督府　大阪每日新聞社　東京日日新聞社

大鐵傘下に展開される半島風物縮圖

詳細追て發表

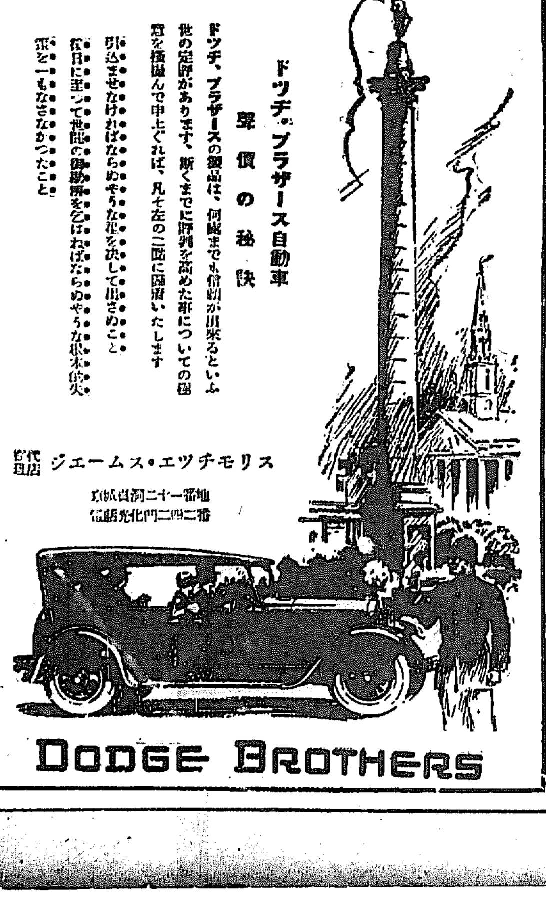

ドツヂ・ブラザース自動車

聲價の秘訣

ドツチ、ブラザースの製品は、何誌までも信用が出來るといふ世の定評があります、斯くまでに評判を高めた事についての秘密を摘撮んで申上ぐれば、凡そ左の二點に歸着いたします

引込ませなければならぬやうな車を決して出さぬこと

前日に至つて世間の御勘辨を乞はねばならぬやうな根本的失策を一もなさなかつたこと

總代理店　スリモチツエ・スムエジ　京城貞洞二十一番地　電話光化門二四二番

DODGE BROTHERS

精力革新の旗印

トツカピン

上野醫院
內科 小兒科
院主 上野和夫

ゼニワ石鹸

姉妹品 キンギン石鹸

キッ ウ

古城病院

京城明治町一丁目　電話本局二四二番

醫學博士 古城憲治

內科 小兒科 入院隨意 普通病室及傳染病室

頭痛にノーシン

內科小兒科 外科花柳病 松本醫院

朝鮮語試驗委員・總督府通譯官 藤波義貫氏 校閲
同 田中徳太郎氏
同 玄[illegible]
朝鮮語研究會長 李完應
朝鮮語研究會主幹 伊藤韓堂 共著

朝鮮語第三種受驗者必携
附千字文三種試驗問題及譯文

ポケット型 三六版三百頁　定價壹圓　送料二十錢

日下印刷中

第三種試驗は朝鮮語試驗に於ける第一關門にして何人と雖もこれを通過するにあらざれば第二種第一種の理想境に到達するを得ざるものである。故に三種試驗は種々の意味に於いて朝鮮語試驗の登龍門となつてをるのである。本書は著者多年の經驗と朝鮮語試驗の實際に照して受驗者諸君を有利に解決せんとするものであつて從來受驗者が最も困難を感じつゝある種々の點を極めて簡明に解說したものである。又試驗委員の手に成る「受驗者の是非共心得べき事項」なる一章を附し從來の受驗者が失敗して試驗したる事例を詳細に記述し後輩の誡となしたれば今後の受驗者は以て他山の石となすに足るであらう。殊に本書には卷末に國語朝鮮語對譯千字文及び大正十年試驗制度施行以來の第三種試驗問題並に譯文註釋を網羅したれば受驗者諸君の爲め無二の好伴侶たるを信ずるものである。

京城大漢門前　朝鮮語研究會　振替京城一二三四七番　電本一五七〇番

滿洲粟の斤量統一

元山商業會議所から 聯合會に提出

元山商業會議所より第十回全鮮商業會議所聯合會に提出する議案は左の通り（元山）

一、輸入滿洲粟斤量統一に關する件

滿洲より輸入する粟の斤量は區々不定に付在滿洲直接積出地の日本人商業會議所及び支那商務總會に對し滿洲より朝鮮へ輸出のものは悉く之れを百斤入りに統一方照會すること

理由

往年輸入滿洲粟は斤量一定し一袋百七十五斤なりしがその後取扱者の商略上年を經るに隨ひ內容漸減し昨今元山に輸入せらるゝものは百五十斤入りを普通とする有樣で二斤乃至四斤減りのものあり如斯減量をなす理由は之れが賣買は小賣一袋建なるを以て購買者の無智なるに乘じ普通一般に考へられ居る百五十斤入りの價格に比し減量斤數丈け販賣し得らるゝに原因す斯る奸策は商業道德に悖り正當商人に損害を與ふるのみならず今や罐詰、函入り樽入り等の商品に對しては其の明記を強要せんとする時代に於て最も重要なる日常食料品に對し斯る狡猾なる手段は極力排除すべきものと思料す而して現時朝鮮に輸入する粟の袋は百五十斤迄のものと百七十五斤迄のものとの兩種なるが百五十斤迄のものは汽車、汽船の積卸及び貨車扱ひの際俵計算等に便宜なる爲め漸次百五十斤入りに一定せんとする傾向あるの機會を利用し総て之れを百五十斤に統一し百五十斤以外の包裝は如何に荷主の依賴あるも絶對に之れに應ぜざることゝせば啻に不正商人に乘ずべき機會を失はしむるのみならず積出地銀行にて爲替の取組み及び一般取引に大なる便宜となるに依り之れが統一を希望する所以なり

二、朝鮮商業發展上最も緊要なる平元鐵道の工事を元山よりも開始し豫定通り完成せられんことを再び要望す

理由

平元鐵道敷設の必要なることは既に幾回となく論了せられ聯合會之に協贊を與へ昨大正十五年に至り漸やく平壤方面より起工に着手せしと雖も總督府が之れに力を致すこと甚だ薄く豫定の昭和五年迄に完成すること至難なるやに認めらる、抑も北鮮及び滿洲と對內鮮との交通運路は近年益頻繁となり東朝鮮と對岸北鮮方面との間を航海する船舶は現在命令航路船三隻山航路船四隻にして何れも毎航滿船の盛況を呈し殊に咸鏡南道に於ては二大水力電氣會社の勃興、セメント製造業、石炭の採掘移出等漸々新規の大事業に着手せられつゝあると同時に近く咸鏡線の全通を見んとする現狀に鑑み總督府は萬難を排し元山より速に之れが工事を開始し豫定內の本鐵道の完成せられんこと望をむ

平安南道

南浦商議評議員會

鎭南浦商業會議所評議員會は廿二日午後二時半より同所樓上で開かれたが出席議員十五名鈴木會頭議長席に就き

一、第十回朝鮮商業會議所聯合會提出議案の件は南浦米增殖水利事業促進につれ水陸連絡鎭南浦の擴張を提案に決し

二、聯合會出席議員選定の件は會頭に一任

三、聯合會に京城商業會議所より提案の

一、森林の保護
二、河川の整理
三、工業の振興
四、鑛業の開發
五、水路網の湖沼改修の整備
六、主要港灣の完備

の內一、二は下岡政務總監が計畫されて既に着手され居るのみならず商業會議所には直接關係がないから削除し三より六迄は贊成する事に決し

四、朝鮮商工會議所令を速に發布せらるゝと共に之れが關係法規の制定に先ち豫め朝鮮商業會議所聯合會に諮問し之れが意見を徵せられんことを要望の件は滿場可決し

五、鎭南浦商業會議所代金借入金の利率減少方交渉の件は目的の達成に努力するに決定

六、會議所賦課金の新課稅に關する實情調査の件は調査員を設けて調査することに決定して閉會した（鎭南浦）

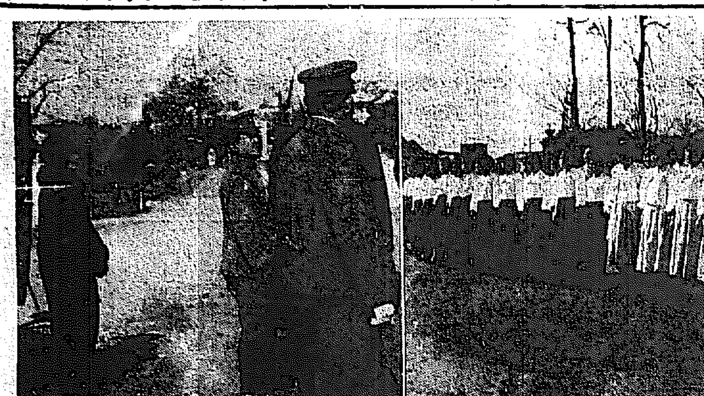

李王同妃兩殿下 大邱達城公園に御成り（左）大邱驛前に於ける女學生の奉迎（右）

奇拔な蠅取宣傳

平壤署の試み

平壤署衞生課では傳染病豫防のため來る五月上旬大々的に蠅取り宣傳を行ふ事にしたが今回は從來のそれと異り奇拔な趣向を凝らし宣傳の效果あらしめたいといふので當日は府內の人力車數十臺、自動車數臺を雇ひ入れそれに人夫をのせ或るものには蠅に扮し或るものには蠅叩きにそれぞれ扮裝せしめ市中を練ることにしたが時恰も蠅繁殖期中であり一層の効果あるものとして當局でも力んで居る（平壤）

十六年前の夫殺し

情夫と共に 妾を晦す

平南中和郡[illegible]金氏[illegible]は去る大正元年夫[illegible]を殺害し爾來搜査中同女は行方を晦まし[illegible]氏と改名し大同郡[illegible]白萬學の妾となつて生活してゐたが最近情夫を作り去る十七日白萬學と別れるべく情夫をして白萬學に宛て金氏は殺人の犯人であるから今の內に離緣せよ、離緣せねば殺害して仕舞ふと脅迫狀を出させ白はこれに怯氣づき一時金氏を平壤に隱すべく去る二十一日現金六十圓を與へ世間體を繕ひに平壤にやつたといつてゐたが廿二日朝に至り金氏の宅を調べた處金氏の道具は勿論家の中のもの何一つ殘らず持ち出されてゐるのを發見はじめて投書の如く殺人犯なる事を知り平壤署方面に屆け出た、平壤署では目下金氏の行方搜査中なるが平壤に入つた形跡はなく情夫と逃走したものと見てゐる（平壤）

內地人側質屋分離

平壤內鮮人聯合質屋組合は從來組合長に內地人、副組合長に鮮人、評議員は內鮮人各二名づゝを置いてゐたが昨年一月組合規約改正に當たり組合長は組合員の選擧による事として選擧の結果組合員は鮮人が大多數のため金顯鎭氏が組合長に當選し今日まで來たが今回內地人側は鮮人と聯合して質屋組合のある事は種々な事情から統一を缺く嫌ひありとし組合員山村鐵氏外十二名をもつて內地人質屋組合を組織する事とし組合長に近藤[illegible]四郎、副組合長に村上久吉、評議員に[illegible]の諸氏を選び今回平壤署に認可方を申請して來た、平壤署では認可する方針であると（平壤）

工業者大會へ意見書

元山から提出

二十三日京城で開催の朝鮮工業者大會に工業協會よりの提出案に對し元山からは左の通りの意見書を提出した（元山）

一、工業地域設定に關する件

元山に於ては市區改正調査委員會に於いて將來の工業地域は既に決定しあるが故に今の所意見なし

二、工業金融に關する件

元山府內各銀行の工業に關する貸出金は約二百六十萬圓なりとのことなれど右は恐らく水利工事、擴田事業の如き農業資金と稱すべきもの大部分を占め實際工業方面への貸出金は、高々十四五萬圓を出ざるべしと云ふ朝鮮の工業は他の產業の目覺ましき發達に比し極めて遲々として進まず皆が元山に於ても此の例に漏れず貸出し高の商業資金に比し少きは止を得ざるとするも工業者一般の希望は金利を低うし原料品及び製品に對し容易に金融の途を開き以つて工業の振興を助けられたし

三、施政二十年記念朝鮮大博覽會開催要望の件

贊成是非實行を望む

四、工業振興策に就き當局に要望の件

（イ）道及各重要都市官廳に相當の技術者を置き適當なる奬勵を行ふと同時に當業者に對し指導獎勵の爲め充分便宜を與ふること

理由

農業が最も重要なる產業にして之が開發は我が國食糧政策に至大の關係を有する朝鮮に於ける多くの施設は專ら農業本位なるは止むを得ずとするも近く施政二十年を迎へんとする今日に於ては農業の開拓と共に工業の振興を圖るは最も緊要にして[illegible]元山に於ても一の工場を設置せんとするも汽罐の取扱に要する技術者なく其等の取締監督を行ふ如き實例は誠に滑稽なる狀態にして工場の設備につきては內地の工場法に於て其の監督官たる者は前記の如き技術者なるが如き不都合なる事態に出づるは不必要

（ロ）工業用原料品及其の製品に對し運賃引下げの方法を講ぜられんことを望む

理由

工場法施行以前の朝鮮にありては當局の關係は極めて低率のものなりしと雖も之が障礙に因り朝鮮に於ける工業の保護せられたりしが[illegible]工場法の施行を見るに至れる[illegible]にして工業者の負擔は[illegible]朝鮮工業者は內地と等しき軌道の上において競爭せざるべからざるに至り此の點を擧して工場法の施行なしと雖も殆んど內地同樣の取締を受け何等特典の事實は獨り元山のみにあらず全朝鮮の工業振興の爲め適當なる監督をなすと共に工業者の相談相手となり工業の進展のため努力せられんことを望む

（ハ）[illegible]行と共に朝鮮工業者は內地と等しき軌道の上において競爭せざるべからざるに至り此の期を擬して[illegible]各官署會社[illegible]品の使用を推奬せしと雖も品質劣り價格の高きものは如何に之を推奬するも其の效果勘なく鮮內生產品の一般使用を得んとせば之が使用を誘導すると同時に品質を向上し價格を低廉にする施設と相伴ふにあらざれば其の目的を達することの至難なるに何人と雖も首肯する所なるべし故に總督府は工事用原料其の製品及容器包裝用諸品に對し汽船、地線入品と競爭の容易なるに至らしむることは朝鮮工業振興の上に於て最も急務とするところなり

咸鏡南道

肥料の共同購入良好

咸南道內各面で肥料購入の共同購入を始めてより農家の需要も逐年增加して居るが本年度共同購入の大豆粕五萬三千枚は咸興郡一萬枚たり三圓二十錢五厘で道內全部の平均も二圓七十錢以內と見られてゐるので個人購入の分は一枚につき咸興で廿六七錢高値となり道內全體としては共同購入による利益一萬三千圓に達する見込であるから今後この種の購入は益々好成績を示すであらう

北青電燈擴張認可

昨年十一月一日出願にかゝる北青電燈株式會社の區域擴張＝北青郡[illegible]面一圓＝は四月十八日附一ケ月以內に工事施行認可の指令があり同社は工事費一萬二千圓の豫定（咸興）

野球劈頭戰

廿九日擧行

平壤本年の球界を飾る劈頭戰は來る二十九日平壤運動場において[illegible]主催平壤體育協會後援の下に擧行される事になつた第一回戰は午前十一時三十分[illegible]第二回戰は午後三時平壤[illegible]の決戰である（平壤）

帆船沈沒す

暴風雨の爲め

鎭南浦府後浦里金[illegible]所有帆船は十一日朝鎭南浦より食鹽を滿載し平北博川に向ふ途中平南龍岡郡[illegible]沖合で暴風雨の爲め沈沒せしめた乘組員三名は無事救助されたが船體および鹽の損害見積り約六百圓である（平壤）

電氣博開館式

朝鮮電氣博覽會開館式は廿四日午前十一時より平壤公會堂において擧行する

平壤南金組總會

平壤南金融組合では來る廿四日午後六時より組合總會を櫻町七星館において行ふ事になつた

ラムプ時代

殘雪の金剛山を背景に 溫井里溫泉のこの頃

全鮮の春ところどころ（五） 寺田生

溫井里についたのは十五日の夕方だつた。旅館で旅裝を解いて、溫泉に一浴する。浴槽は馬鹿に深く掘下げてある。湧出量が少いのと、溫度がぬるいのを防ぐためであらう。泉質はラジウムを含んで感じは惡くない。けれども前年には雜水がまじつて、溫度もぬるくなるさうである。◇

夕食が濟むとラムプに灯がついた。實にめづらしい感じがする。この溫泉に唯一の鐵道局經營の金剛山ホテルは、まだ休業中なので、各戶にラムプが灯される。正にこの邊はラムプ時代である。それにしても鐵道旅館にはアンテナが張つてあるので、ラムプの宿をラヂオに慰めやうと思つたが、電池がきれて居て補充の道がないといふ。ハテサテ不自由なことで、やはりラムプ時代の山村たるを免れぬ。◇

登山客といつてもまだ殆どない。われらの一行が、鐵道の金剛に第一歩を印するのかも知れない。お客が少いために、まだすべての設備がとゝのつて居ない。ホテルも夏の鐵道を叩かないと門をあけない。溫泉里につきもの丶女郎もまだ來て居ないそれでも二里を離れた長箭港からはいつでも出動の用意が出來て居るといふから、いづれ花が咲いて雪の影がなくなれば、ラムプの村もなまめいて來ることだらう。◇

翌日は大金剛の玉流洞玉女峰が夜目にも白くそゝり立つて居る、まだ殘雪が深いと見えて、脚が低く感じて居るところへ、雲脚が低くて、あすの天氣が案じられる。案內役の德田さんも「どうも明日の天氣は惡いらしい。天氣が惡ければ腰押がきかず溫度の變化があります……」と悲觀說を述べる。それでも草鞋やら、杖やらの用意は一切德田さんの指し圖に從ふことゝしたが、こゝにまた一人の案內者が現れた。それは金剛山森林保護區營林署森林主事の大脇三郎氏である。氏はわれらの一行が登山に來たといふことを聞いて、自發的に案內役を引受けてくれたのである。これで二人の案內者を得たので、明日の天氣を氣遣ひながら早寢をしたのである。

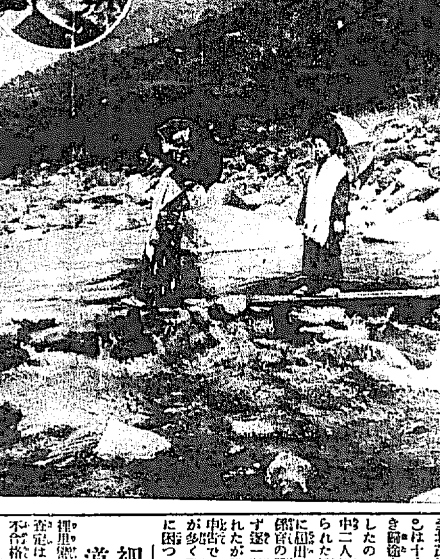

（寫眞は溫井里から玉女峰を望む圖內は大脇氏）

奇しき轢死者

金持の伜と乞食の老人

二十一日午後七時十七分咸興驛發京城行列車は元山附近で二つの飛込み自殺者を出した一つは同列車が同十時五十五分頃驛を發して線路內進行中線路に飛込み無慘な轢死を遂げたものがある驛員が發見かくと府內[illegible]に屆出たので係官出張檢屍したところ右は近頃附近を徘徊してゐた七十歲位の鮮人乞食であるが他に身寄りとてなく寄る年波に體の自由もきかなくなつたのを悲觀して自殺を遂げたものらしいそれから一時間とたゝぬ午後十一時卅分頃同列車が元山驛を發車して府內[illegible]附近に差しかゝつた際突然一名の鮮人が列車目がけて線路に飛び込み自殺を企てたがはね飛ばされて頭部を強打し重傷を負ひ附近の者が發見直に救世病院にかつぎ込み生命はとりとめた右は府內中里二洞の資產家李某の次男李元澤（二〇）といふ若者で同人は豫てから不良の行ひがあり前日も金の事から手酷しく意見されたのを悲觀自殺を企てたものらしい

新設初等校

三四校見當

咸南道內における本年度の新設公立普通學校數は三四校の見込で咸興郡[illegible]等以上四郡の[illegible]申請中である、なほこの外[illegible]を必要とする見込である（咸興）

斗量組合長等の米の拔取事件

檢事覆審法院に上告

昨年八月平壤穀物斗量組合と對鮮穀物斗量組合との紛擾から遂に暴露した斗量組合長[illegible]等[illegible]は大正十年來[illegible]穀物を[illegible]拔き取つてゐた[illegible]十一年制令第一〇五〇號[illegible]平安南道[illegible]規則違反事件は久しく平壤地方法院で審理中であつたが今回右被告の內金[illegible]は詐欺、金[illegible]に對しては全部無罪となつたので地方法院檢事局では二十二日平壤覆審法院に對し上告する手續をなした

道路工事着手

金德嶺も開鑿

咸鏡南道文川郡[illegible]より同郡[illegible]を經て德源郡に通ずる三等道路はいよいよ新年度より工事に着手することとなり設計等もすでに出來近日本秋までに完成の[illegible]は賦役[illegible]

改良犂好評

咸南道では農具改良、肥料增施と共に[illegible]の成績を舉げて居るが[illegible]今年は[illegible]百名乃至三百名の農民が[illegible]改良犂の[illegible]に有利さを痛感し[illegible]も愈々好評で本年末には優に四百臺を突破する見込である（咸興）

漁船の遭難

江原道蔚珍郡[illegible]里の金[illegible]弘、同林三奉は去る十五日漁船にて[illegible]漁場に出漁元山に向ふ途中行方不明となつた旨所轄蔚珍署に屆出であり搜査中のところ二十日朝[illegible]附近に同船と覺しき船體のみ漂着せるも右二名の行方は判明せず多分途中遭難して溺死したものであらう（元山）

隱毛の火事

二十二日午後九時三十分元山府[illegible]町十五番地[illegible]木村[illegible]太郎宅より出火し見る間に燒き盡くしたるも消防組の迅速なる活動により隣家に延燒一戶を半燒したのみで十時半鎭火した原因および損害は取調べ中

地方人事

▲阿部咸南財務部長 廿四日京城より歸任
▲松井慶南內務部長 廿五日同上
▲和田慶南知事 廿二日歸釜
▲村山慶南警察部長 同上
▲小林博氏（慶南官房主事）同上

忠清北道

警察協會の造林

忠北警察協會にてはさきに忠北[illegible]郡[illegible]百廿三町步の國有林野の貸付をうけ本月上旬造林に着手しヌギ、カラマツ合計三萬三千本の植栽を行つた同協會は忠北で貸付をうけたのが最初で本道は第二回目である今回の造林に就ては今村警察部長自ら現地に臨み指揮監督し丹陽、堤川兩署員より五名の警官出動して植栽に從事したと

警官徒步競爭

裡里警察署においては二十二日定期巡査召集日を利用し部署長指揮の下に體力の鍛錬、[illegible]に對處する觀念養成[illegible]より裡里神社まで往復約[illegible]町の徒步競走を擧行し優勝者五名に對しそれぞれ賞品の授與をなしたが受賞者氏名およびタイムは左の通りである（裡里）

一着 大島巡査 十二分二三秒
二着 福田巡査 十三分三七秒
三着 服用巡査 十三分五三秒
四着 吉田巡査 十四分二二秒
五着 坂本巡査 十四分四二秒

裡里署員劍道査定

裡里警察署員卅一名に對する劍道査定は初段八名、新入級十八名、不合格者五名で頗る成績良好であつたが合格者の氏名左の通りである（裡里）

▲一級島根八郎▲二級大島音郎▲同富田信次郎▲同伊藤屯▲同小牧多二▲三級米田要助▲同吉村秀治▲同吉賀伊吉▲同三浦殿▲同杉山福吉▲同橫山巧▲三級野崎西雄▲四級森山銀次▲同玄內茂吉▲同加藤興助▲同川崎國二▲同片岡榮一▲四級田中德一▲同平川利一郎▲同小笠原[illegible]▲同弘中時助▲同文成官▲同小澤染治▲同四級福田寶政▲同木村與一▲同金顯弘

全羅北道

辻强盜とは眞赤な嘘

蟇口を落し 虛僞の申告

全北茂朱郡茂豐面縣內里金[illegible]は十六日同郡茂豐面に集金に行き歸途十三圓入りのガマ口を紛失したので自宅に歸る事もならず途中二人組の辻强盜に襲はれ奪はれたと駐在所に屆出でたが錦山署の嚴重な取調べにつゝみ切れず遂に[illegible]處分に附せられたが鮮人間にはこの種の虛僞の申告で其の筋の手數を煩はすものが多く警察當局もこれが防止方法に困つて居る樣である（裡里）

元山高女開校記念

元山公立高等女學校では來たる二十五日が開校記念日に相當するので同校で記念式擧行に兼ね同日午後四時から第五回同窓會を催す由

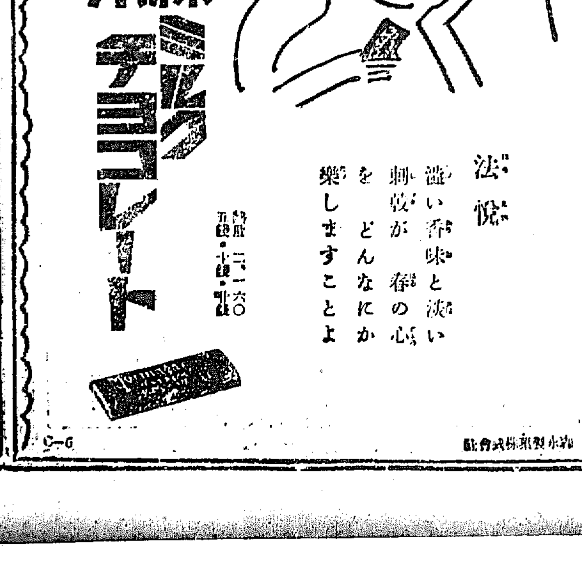

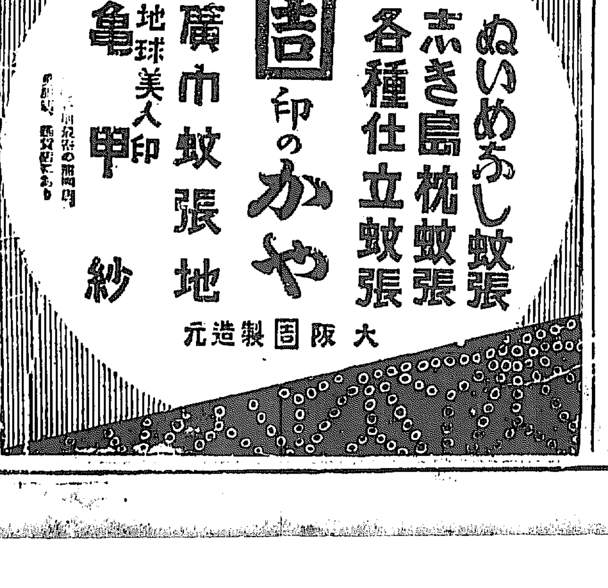

全滿商議提出議案(五)

▲滿洲商業會議所聯合會常任委員會設置の件

理由

滿洲の經濟界は各地に商業會議所若くは實業會等の設置ありて問題を建議し對策の樹立に努むと雖も其の多くは單なる地方的の問題にあらずして汎く滿洲全體に關係を有する爲め一地方に於て是なりとする方策も他地方に於ては必ずしも否らざる場合あり往々所期の目的を達成し能はざる遺憾あり因より數年以來商業會議所聯合會を開き每年一回定期的の會同をなし幾多の重要問題に對して共同研究を遂げ適切なる方策の樹立に努力するところありと雖も朝鮮する重要問題に對し僅かに年一回定期會同を行ふ如きは尠少とせず若し夫れ聯合會の規則により今次の如く臨時聯合會を開催すと雖も徒らに手數と日數を要し而も機宜の措置を講ずること極めて困難に屬せり依つて此際更に滿洲商業會議所聯合會常任委員會を設け一地方の問題に止まらざる場合にありては速かに委員會を開催し問題の價値を檢討して適切なる方途を攻究し以て商工業團體の機能に萬遺漏なきを期するの要ありと認む

規則

第一條 本會は滿洲商業會議所聯合會常任委員會と稱す

第二條 本會の事務所を〔 〕に置く

第三條 本會は聯合會加盟團體中〔 〕を以て委員とす

第四條 本會は商業會議所の聯絡に關し必要の場合會議を開き機宜の措置を講ずるを以て目的とす

第五條 本會は前條の目的以外に定期又は臨時商業會議所聯合會に於て決議したる事項の實行に努め又は爾後緊要ありと認めたる事項に對し研究を遂げ次回聯合會に提議するものとす

第六條 本會決議は委員の過半數を以て之を決す

第七條 常任委員會は委員に於て必要と認めたる時は機宜の措置を講ずることを得但本會に於て必要と認めたる時は加盟團體より本會の附議事項を定め本會の事務所に委員の招集を申出づるものとす

前項の委員は聯合會の決議による但し開催地の選定は二委員以上の同意を要す

第八條 本會の加盟團體は委員會に出席して意見を述ぶることを得

第九條 本會の議長は開催地の會議所會頭之に當る

但し議事及事務一切は開催地に於て之を整理し其結果を本會の事務所に報告す

第十條 本會の事務所は委員會の結果を加盟團體に報告するものとす

第十一條 本會の事務所に書記一名を置く

第十二條 本會に要する經費は加盟商業會議所及實業會の負擔とす

前項の經常支出額は別に之を定む

委員會出席費は出席者の負擔とす

第十三條 本規則の改訂は商業會議所聯合會の決議による(奉天)

忠淸南道

貨物停滯 銀行の休業で

內地各銀行の一齊休業に端をなし朝鮮內各銀行も遂に廿二日閉門を鎖して休業するに至つたがこの突然の出來事に預金者は勿論大田內は時ならぬ騷擾を極め一面不安の色ただよひ一時は中々に騷動せるが漸次平穩に復したるも殖銀、漢銀、大田金組等の休業に市內の各商店等は非常なる迷惑を被りつゝあり殊に引換證附貨物の停滯は豫想外にて荷主は勿論荷受人は手の下し樣なく鐵道側ではこれが對策に苦慮して居る某氏は語る

目下滿洲から鮮內通の粟、米其他の貨車は非常なもので凡そ引換證附一車に對し四五百圓以上なるが何れも銀行側の休業に基因し荷物の引渡し出來ず貨車の停滯の止むなきに至り一日數百貨車の延期を見つゝあるは洵に遺憾に堪へない昨今大田運輸事務所管內の一日の配車狀況は百十餘輛を下らない

慶尚北道

大中開校記念日

大邱中學校では廿一日開校記念日に相當するので休校した

メートル展 賣店申込殺到

慶北道主催のメートル展覽會は廿九日開催するが期日の切迫につれ出陳物その他賣店係者は會場陳列品物の陳列、賣店の開設に當つて目下テンテコまひの多忙である賣店申込者は殺到的の多數で希望者は速かに申込むべしと、なほ會期中は餘興として會場內でサーカス團を招き景氣を添へると(大邱)

貰ひ子か人攫ひか 昭和の天一坊騷ぎ

廿一日午後五時大邱府西城町九七安藤料理店に登樓した人さらひの嫌疑ありと判明するに昨年四月のこと大邱京町に住む朝鮮人某の娘(七)を何者か誘拐したその後同家では心當たりを八方搜索していたが行方は分らず一年は經過に過ぎた廿一日午後五時頃前記安藤料理店の藝妓から小娘の泣き叫ぶ聲が洩れ生來を照らし合せたのが不思議にも嫌疑さらはれた娘であつた。小娘の泣き聲に耳をうたれた樣は如何にされたやうに立ちどまり醉する醉態にかけ寄り見ればこ東の間も忘れぬわが娘であつたので狂喜し姐は抱きつかんばかりにした處これをながめて居た支那料理屋の主人は目を皿大にして『小娘は昨年他から貰ひ受け育てゝ居るものである』とかへつて親の不當をのゝしりあわや格闘にもおよばん騷ぎであつた結果により大邱署より保安係員出張雙方を取調べ件の小娘を中心に三人を引立て親の親子か或は人さらひの仕業か目下取調べ中(大邱)

小火二件 廿一日午後

三時頃大邱府新町一〇三金某方より發火し同家全燒をんどる一戶を燒いて鎭火したが原因は火鉢の火から紙屑に燃え移つたものである 同日午後八時十分頃山町五二六飲食店崔某方から發火同家屋の屋根を燒いて鎭火したが原因は通行人が煙草の吸殼を捨てたのが蔽傍に積んであつた藁屑に燃え移つたものであると(大邱)

春蠶掃立枚數 十萬枚超過か

慶北道の春蠶掃立は目下決定せる數字は改良種の二千五百枚內地種三百枚鮮內在來種九萬三千枚計九萬六千八百枚である、然るに昨年は廿二日の降霜があつたが本年は遲霜の多い降雨があつたゝめ大した被害はない見込であるから桑葉の良好となりこの後更に五千枚位の需要があるから結局十萬枚を超過するものと思はれる(大邱)

慶尚南道

釜山糖粉界 大打擊 一切現金取引

鈴木の破綻がもたらした釜山糖粉界への打擊は可成り大きく糖業取引は一切現金手交となつた影響取引に多大の不便と損失を與へてゐる。試みに三月中の釜山輸入の統計を見ると砂糖百廿四萬一千九百五十九斤、その金額十四萬三千二百五十一圓、麥粉五十一萬三千九百六斤、その金額五十八萬二千八百九十六圓でそれ等の莫大な金額は今後現金取引となつた譯である

釜中長距離競走

釜山中學校の年中行事となつてる長距離競走は廿八日同校行事の徒歩距離を二班に分ちて八千メートル一萬三千メートルの二種目を競技する

天眞丸遭難 詳報

釜山港外海雲臺沖で沈沒した天眞丸乘組員中の生存者五名は船長小松昇、機關士小早川光次郎、火夫林田好房、火夫青柳一、同乘員甚で死亡者中死體を發見した十名は船長中村哲雄、機關長小川龜之助、事務長藤永卯一、運轉士上地福治、水夫長入一市次、水夫金斗弘、火夫崔良浩、同倉鶴伯、舘仕李在天、事務長命具で行方不明の六名は財長岡村直信財夫方南兆、油差朴永潤、舵夫用稲村爲水夫崔昶玉、水夫金德玉である、對馬商船本社からは常務取締役松尾貞一氏廿二日朝來釜協力死體の搜査を行つてゐるが氏は語る

不可抗力の災難とは云ひ乍ら死亡沈十數名を出したことは遺族の人々に對して誠に氣の毒に堪えませんその上釜山方面の方々にまで御迷惑をかけて申しわけがありません遺族の方に對しては相當の方法でお慰めしたいと考へて居ります目下行方不明の死體は海女を入れて極力搜索に努めてゐます船舶及び貨物に對しては勿論保險を附してありましたので損害は幾分大したとはありませんが只今一寸申上げかねます

遭難船は辰昌丸 損害一萬圓

既報洛東江口において暴風の爲に沈沒した帆船についてはその後釜山水上署で取調べた結果遭難船は慶南統營郡中村里の本號一般帆船辰昌丸(百卅二噸)と判明した同船は去る二日慶南晋木之江を出帆し多大の白石を運搬し二十日午前十一時過ぎ洛東江口において暴風に遭遇し一たまりもなく顛覆したもの

方魚津金組總會

方魚津金融組合第三回定時總會は廿一日午前十時から開催左の諸件を議了し組合長には東面長金斗凞氏當選した(方魚津)▲事業報告▲監事の監查報告▲事務目錄貸借對照表剩餘金處分案之に對する監事の意見承認の件▲定款變更の件▲役員手當支給の件▲組合長任期滿了に付改選の件 その他慰安組合員の表彰狀授與、餘興として蹴毬等ありて大盛況裡に散會した(方魚津)

釜山穀取休業

釜山穀物取引所は各銀行の一齊休業に引ずられて廿二日から三日間臨時休業をなしたが現物の取引は仲間同志は相對で商內をやつてる

鰛漁獲不振 肥料は高値か

漁期に這入つた鰛はその後徵々として振はず最近漁市場に於ける一日の漁獲の最も多い時は一日僅かに二萬尾位のもので殆と食用としてのみの供給にとゞまり肥料としてはなく本年の鰛肥料は從つて高値を呼ぶべく前途が案ぜられるものがある。不漁の原因に就ては漁者は語る內地南部の者であるが本年は內地各沿岸にも鰛の多い關係から態々朝鮮沿岸まで漁撈に來る必要のないためからで鰛の騰あげが少くないものであると(釜山)

釜山の質屋 金融額卅萬圓

釜山府內質屋組合の金融額は府內十四軒の質屋に依り活用されてゐるが總數卅七軒で一軒の一ヶ月平均金融額は約一萬圓で總額約卅萬圓近い金融が融通されてゐることになる(釜山)

京畿道

京仁見學團 六百名來る

平壤大田支局主催の京仁見學團六百名は二十三日午前七時五十二分上仁川驛着、直に西公園に登りこゝからコバルト色にかすむ遼遠の島山や市街の大半をふかんしたがこのあした園內は鏡の如く風ぎ園內の櫻は今を盛りと咲き揃ふてさながら遊來の一行を歡迎するものゝ如く殊に櫻の錦繍が沖合遠くに海を壓して搖曳してゐる壯觀な光景は何よりも一行を喜ばせた西公園から觀水前に出て港のトンネルをくゞつて十時ドック着、閘門の內部で特に閘門を開閉して貰ひ四千噸級の汽船が出入するところを見て汽車で仁川驛に向ひこゝから自動車又は徒歩で月尾島に渡り名所の巡覽に忍つてのどかな數時間を過ごし午後二時十五分仁川驛發列車で京城に向つたが一行は率たけなはな仁川の風光に心から滿足したものゝ如くいづれも大滿足の態であつた

成績

忠淸南道第一期分戶別稅は調定額十四萬八千五百六十七圓に對し四月末日までには相當の收入ある見込である大田郡は平岩財務主任以下係員の努力により廿日完納を見道內第一位の好成績を擧げて居る

魚釣具 投網

朝鮮水産共進會銅牌受領
朝鮮勸業共進會銀牌受領

京城永樂町二丁目
吉備商會
電話本局三三〇四番

朝鮮銀行仁川支店 仁川本町二丁目 電話三一一・二一二番

朝鮮殖産銀行仁川支店 仁川濱町四丁目 電話六二・二四・九〇番

安田銀行仁川支店 仁川本町二丁目 電話一五・一〇八・二〇二番

十八銀行仁川支店 仁川本町二丁目 電話九一・一一八番

朝鮮商業銀行仁川支店 仁川港町五丁目 電話長三三七番・三八六番

黒髪
艶やか おへんか
一度使うてお見やすな

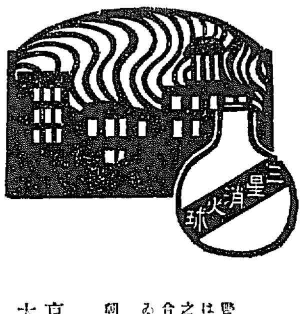

三星消火球

警察署消防組員の御用品である本品は其用法が簡單で形狀が少さく加之効力確實である爲めに突嗟の場合御購入や小供衆でも實用に御用ゐ願へます。

朝鮮總販賣元 忽那商店 釜山埋立新町
京城支店 群山出張所
大邱支店 平壤出張所

朝のノーシン一服は終日の心地を克くす

びみ じよう ぶどうしゆ
赤玉ポートワイン

お化粧? いゝえ 姿なんぞ ほんの申譯だけですの でも 血色がいゝつて 皆さまがお仰つて下さいますソ 秘訣を…? オホゝ お教へしませふか……

かゝるお方は 是非 朝夕 召し上つて下さい
胃腸病の方
産前産後の方
血色の悪い方
食慾不振の方
手足の冷性の方
ヒステリーの方

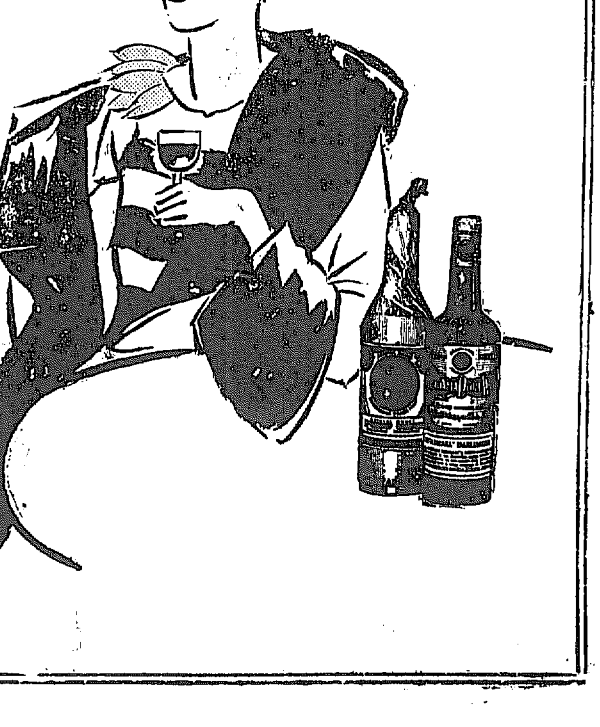

全國著名なる菓子店に於て景品附賣出開始

明治チヨコレート

品質宣傳發賣披露のため
十錢賣一個御買上の方に
明治五色カルミン一個呈上

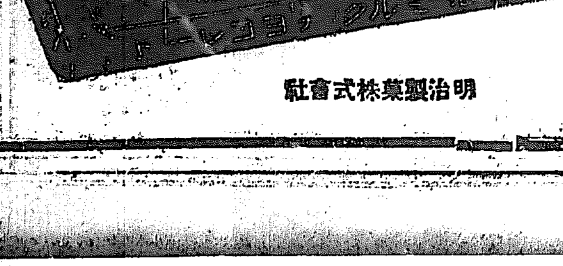

明治製菓株式會社

京日俳句 高濱虛子選

題「氷」 (三)

解けたるまゝの干物いれにけり 大田 伊藤 四觀
波しぶき今朝眞白なり氷りけり 龍山 小松 碌石
氷採り大同江に日もすがら 平壤 中村 樂井
氷江や底の流れの見え透ける 金泉 伊藤 南汀
初氷日誌書く間にとけにけり 長水 外川 稻圃
水を汲むだけにわれたる氷かな 原州 小室 鳴川
捨て水の道に流れて氷りけり 門司 田中 桂香
日に燦とばし玻璃戸の氷花かな 成川 折原 默山
樽酒あり飲むべくもあらず氷りけり 同
氷江や馬車の行き交ひにぎやかに 郡天 久米 紫蝦
氷上や買砂吹きちり吹き起り 同

文藝界

川柳とはどんなものか(一)

柳廼寺鯨左衞門

お茶の川柳と輕く蔑へられる川柳はどんなものかといふ事を話して見たい。さきに京城放送局で標語を懸賞したその一節に笑ひ合ふ中にラヂオと子は唄ひといふのがある。放送局では標語と取扱つてゐるが、われく川柳家は川柳の勝利だと喜んだ。この標語は當然の野々村泉丁君の作で完璧な川柳會の發展を永くやつてをられた人の作である。

この標語とか金言とかはどうも堅くなり易く、いはゆるこちくのものが多いので、日頃から標語に懸つて居るのである。川柳は標語として充分味を持ち語句や調においても完全して居るのみならず標語として時として實に強いものがもりこまれてゐるから川柳にこすものがない。不足をいへば十七字であるから文字が長いといへばいへるが、文字の長い點は語呂や調子において調和が取れ記憶に便であるから不足の點は充分つぐなひ得て餘りあると思ふ。折角の名刀も白鞘に納めて置いては有難味が薄い。立派に裝飾されねばならぬ。この裝飾は藝術と時に使たねばならぬのである。そこで標語は川柳に限ると考へる。二節の

アンテナで狭い世界が狭くなり

これも川柳で、將來標語の職分には川柳が優越の地位を占めると同時に、川柳に理解のない者は標語の資格を失ふ様になりはせぬかと思ふ。この現象は注意すべき事であると考へる。

標語で思ひ出したのは昨年十月京城公會堂で京城商議選品々評會に於いて三越でメートル展があつた際、「酒の力で引入れるメートルがわかつて主婦と云ふ標語」

など一節の句ではあつたが實際を伴した立派な標語であり立派な川柳である。川柳の効能はこの位にし、川柳の價値を簡單に川柳はどんなものかといふ概念を摘記して見よう。

居候三杯目にはそつと出し
よく結ふと思く云れる後家の髪

恐らくこんな句は下手な落語や講談にも屢々引合に出されない場合に膾炙された川柳で、この川柳がどういふ徑路をたどつて來たかを書いて見たい。

川柳の源泉は和歌に發し、和歌から連歌が生れ連歌から俳諧が生れ俳諧連歌から俳諧と前句附が生れ、前句附から川柳が生れ川柳から狂句が生れ、狂句から新川柳となり、新川柳から新新川柳となつて現代を風靡して居る。これが川柳の辿つて來た道であり川柳の歷史である。この歷史を大體に知つて置かぬと川柳を作つても眼底が定まらぬ、現に川柳家と稱する人でもこの歷史を充分吞み込んでをらぬ人があるが、この歷史は晋々には一番大切なものである。

連歌といふのは一首の和歌を二人で詠む、これは皆さんよく御承知と思ふ。この連歌を正風連歌と俳諧連歌とにわける。正風連歌は普通の和歌のことで俳諧連歌は和歌の狂つたもので別名を狂連歌といふ。

連歌の出來た時代は平安朝の末期紀元一、五五〇年頃で俳諧連歌の出來た頃は足利義政が銀閣寺建立前で金閣寺と銀閣寺の出來た中間と思つて頂けばよい。この頃が一番連歌の盛んな時でこの時に俳諧連歌の生れた頃を余は俳諧前時代、俳句と川柳とどちやくな時代と名付て居る。

盗人を捕へて見れば我子なり

この句は誰でも知つて居る有名な句で俳諧の始祖はこの句ものない。この句は宗鑑の作と傳へらる時代に作られた。この句は徳にすら一句位で作られたのではない。

きりたくもありきりたくもなし

といふのにつけたものです

盗人を捕へて見れば我子なり
切りたくもあり切りたくもなし

と詠みこれで俳諧連歌になる。この付け山崎宗鑑の大筑波集にあり、立派な川柳である。川柳の源は此處にあるといつてよい位である。から俳人にはこの宗鑑を忘れる事の出來ない人であると共に川柳家も忘れられない人だ。

俳諧連歌の全盛時代に俳諧が生れた。松永貞德の快擧は貞德が死んだ後の出來事で、俳諧が完成した時代であると同時に、前句付は一番盛んな時である。前句付は一體何時出來たかといふと、延寶の頃とある。延寶の頃だと紀元二、三三〇年頃に當たる。ここで注意すべき事は連歌の全盛時代に俳諧連歌が生れ、俳諧連歌の全盛時代に俳諧の完成時代に前句付きが生れた事で後川時代には次ぎく全く何物かが胚胎して來た事である。

小學教科書は壽命は十年

文部省では先年來小學校教科書の改訂を目下中であるが本年度新學年より使用せらるゝものとして尋常四年五年用算術教科書、高等二年用國語讀本、並に高等三年用理科教科書の三科目であるが、右改訂の趣旨に就き文部當局の談によれば算術教科書はメートル法の採用によりて全然その內容を一變したのである。次に國語讀本並に理科書についてはこれは先年來小學校教科書の大改訂を企てゝ來つた繼續事業で即に之を完了し國語讀本の方も來春高等三年用を作ればそれで一先完結する事となるのである。元來小學校教科書なるものは十ケ年の生命をもつ事すら六ケ敷しいもので時代の進運と共に常にその步調を一にせねばならぬ關係上始終その改訂が繰り返へされねばならぬのである。尙今年度中に改訂を要するものとして國史教科書がある。之には昨年來の事件として長慶天皇の御在位並に大正天皇の崩御、今上天皇の御踐祚等を加へらるゝ事になつてゐるので當局は目下その修正增補に就き種々腐心中である。因にその部數については大約算術教科書が一二〇萬國語讀本が八〇萬理科教科書が三、四萬の內譯であると。

蝸牛洞氏歡迎

大田 風骨居にて

入學の子等の中なる吾子哉 蝸牛洞
雨催の霽よ晴れし彼岸哉
入學式紅線をとして父兄達 虛灑
夕灯暗き町なり彼岸寺
入學兒先生の顏見るばかり しげし
大柱にもたら十杖や彼岸寺
入學のきまりし机親しさよ 冷味
皆刷りて彼岸僧の揃はれし
仰がるゝ廊下の鐘や入學す 一帆
彼岸寺一徑もちて讃より
入學の新帽高き柱かな 燕子樓
彼岸寺の鐘聰えたる留守居哉
ポプラ樹の肌の青さや入學日 晴光
入學の日も讀みにけり里
彼岸會の過ぎて寺門の靜か哉 南浦
入學や師に恩惠の父となり
お彼岸の花賣る來る朝間訪 風骨

コウカ吟社 (未刀居)

つぶやかに濡れて木の芽の光り哉 內城
川底を流るゝ砂や木の芽風 方外
大社殿や根に浦々花盛る 秀瑞
温みある眞價一つ摘みけり 青波
惜れ行く惜まさりけり花盛 茂郎
木の芽吹くや洲にかけし渡守 未刀

あかつき會(釜山歡迎)

春雨や港一ぱい汾る船 千翅
春の雨山のそりと梅ふとる 周三
素足の好周列べ行く春の雨 蠶仙
離愁しづかに暇乞や春の雨 湖子
春の雨袋ぐろぐくとこぼれ鶏 景明
春雨や海棠匣散り猶居つ 斷壁
春雨やしみぐく濡れ松の幹 三山
精めるだけ精を船用春の雨 默

湖南俳句大會

主催 金堤みどり會

湖南各地における俳句熱の勃興著しきものあるに鑑み、今回群山日報、全北日報兩社並に京城日報群山支局後援のもとに左記の如く湖南俳句大會を開催することゝなつた。恰も天長の佳節とは花も見ごろ、加ふるに出席者は時間のゆるす限り同地水利事業狀況をも具さに視察できる筈である(茶菓粗餐を呈す)

期日 四月二十九日午前十時より開催
場所 湖南線金堤驛前 社々務所
席題 (當日發表)
會費 金六十錢(並に短冊三葉當日持參者のこと)
賞品 高點者へ、副賞には各新聞社寄贈メダル
投稿 金堤東津水利組合工務課佐野紫丘あて投稿のこと

學藝界

◇朝鮮謠 鮮謠家。會話、投抄と新説、輪評、譯方國文評解、調詞用例、方言等を殆くに平易にして懇切、鮮語研究者のため無二の伴侶(四十一錢)京城大漢門前朝鮮語研究會發行

◇赤土(四月) 俳句雜誌、雜詠は吾一郎氏選。京都下京區河原町四條下る其發行所(二十錢)

◇如の子(創刊) 俳句雜誌、互選課題、吟詠、森影高雄町地堤町一丁目其會發行。

◇川柳人(四月) 川柳寫眞及碑石考その他。井上劍花坊の主宰する月刊誌。東京市外杉並木町馬橋原柳樽寺川柳會發行(三十五錢)

◇三戶萬象氏(畫家) 東萊觀非旅館滯在、鮮展出品畫作中。

◇名取岳水氏(俳人) 金剛山を突破して二十日歸城。

◇關俳千氏(同) 廿九日湖南俳句大會へ群山より出席する。

新らしい出版物

通俗世界全史 坪內博士監修 第六卷

本卷は西羅馬の衰頽に乘じて之を倒し各自新興の諸邦國を立てた新民族勃興の史實を詳記したものである。之より先久しい間西羅馬の北境を脅かしてゐた蠻族どもは怒濤の如くに侵入して劫掠を恣にし次第に民族的團結を固くし遂に西羅馬を滅して各自の邦國を立てた其の地方は今の日耳曼、佛蘭西、伊太利、英國、西班牙等であり、其の民族の主なるものはゴツス、フランス、ブルガンド、サクソン、ヴンダル等であつて、是等諸民族の移動活躍を本卷として史實の表裏を現前させて一大パノラマの如くに描寫してゐる。四六判五八〇頁、原色名畫九枚(發行價一冊一圓九十錢)(東京市牛込區早稻田大學出版部發行)

◇正統派マルクス主義とは何ぞや(稻村順三譯)原著者はボーリソ共產主義は實踐的唯物論であり唯物論は理論的共產主義であると喝破してゐる(三十錢東京牛込區創業町二丁目叢文閣發行)

◇支那に於ける猛進し經濟的努力(支那市場における獨逸の勢力復活の經路を明かにし敗戰の國とは思はれぬ強力で猛勢加を挽回しつゝある近況を紹介せるもの(非賣品)大阪市役所商業部調查課發行)

◇概密事件演說(清瀨一郎著)第五十二議會に大疑獄を起した樸密漏事件の演說の全文を揭げた冊(十五錢東京麴町區內山下町一ノ一新使命社發行)

◇文藝公論(四月特大號)文藝の通信と社會化、都會趣味藝術再論、文藝時評、新聞文藝欄編輯者の感想、無記名評壇、創作七篇等を揭ぐ一九六頁(三十錢東京小石川區小日向臺町其社)

◇枯野(四月)俳句は如何に味ふべきか。自然觀照私論。大股宜道と文章。その他隨筆感想、雜詠(露谷子選)課題句(栗村、太郎、裕之選)附錄として露谷子氏の母堂逝去についての諸家感想を揭げてゐる(五十錢東京市外淀橋町柏木其社)

◇朝鮮(三月)總督史、李朝中期の物產その他……三十錢朝鮮總督府發行京城黃金町朝鮮印刷會社發賣▲地上樂園(三月)白鳥省吾氏編輯する詩の雜誌……二十五錢東京市外雜司ヶ谷龜原大地舍▲文藝戰線(四月)プロレタリヤ文藝運動の現實段階と其任務その……本號に限り三十五錢東京市外杉並町高圓寺其社▲大觀(四月)政治と實業の羅針。金融問題號……三十錢東京牛込區辨天町實業公論社▲家事と衞生(四月)三十錢大阪市之衞生試驗所內家事と衞生研究會▲國際知識(四月)非賣品東京麴町區有樂町一ノ一東京市政調査會

演藝案內

喜樂館 特選二大名畫大興行 二十二日(金曜日)封切 日米映畫株式會社提供 ゴールドウヰン・コスモポリタン超特作映畫 アラン・クロスランド氏監督 ライオネル・バリモア氏主演 アルマ・ルーベンス孃 **女性の敵** 十一卷 日活時代劇部特作 **國定忠次** 八卷 主演 大河內傳次郎 助演 澤村春子、中村仙之助、木下千代子、尾上竹[illegible]

中央館 マキノキネマ 二十二日より特別大興行 マキノ現代劇部特作 **暗黑の街** 全六卷 マキノ正博、津村博 [illegible] **戰爭** 全八卷 (原名「ラ・バタイユ」) 日本が世界に誇る名優 早川雪洲主演 [illegible]

大正館 十九日より 純獨占不朽の大名作 ウオーナー・ブラザース [illegible] **涙の路** 全卷 [illegible] **可愛い奴** 十卷 岩田祐吉、押本映治、渡邊篤、松井千枝子、森靜子、岡村文子 [illegible] **馬子のお時** 八卷 [illegible]

黃金館 帝キネ 當る四月二十三日より [illegible] 猿飛佐助 [illegible]

京龍館 四月二十二日より上映 [illegible] **東への道** [illegible] **雀** [illegible] **松竹豪勇** 全卷 [illegible]

中山安兵衛 全十卷 [illegible]

浪花館 浪花節聯盟 [illegible]

龍山劇場 桃中軒如雲 [illegible]

トツカピン

花笑ふ春が來た
トツカピン服んで
元氣で愉快に暮しませう
人生の春を迎へませう
性の惱みも忘れ果て
食棚引く春が來た
若芽萠ゆる春が來た
我等の青春我等の時代
トツカピン服んで
幸福を讃へませう
水温む春が來た
神經衰弱も不眠症も
トツカピン。には何のその
花はほころび蝶は舞ひ
小鳥は謳ふ春が來た
老ひも若きも忘るるな
男も女も服み給へ
あゝトツカピン
トツカピン!

定價 [illegible]

全國到る所の藥店にあり

東京市京橋區新肴町八番地 振替口座東京七三一二番
丁子堂藥房
大阪市西區江戶堀北通二ノ九 振替口座大阪四六番

下り / 上り [illegible]

健康美を増す
クラブ石鹸と
美を助け美を増す
カテイ石鹸

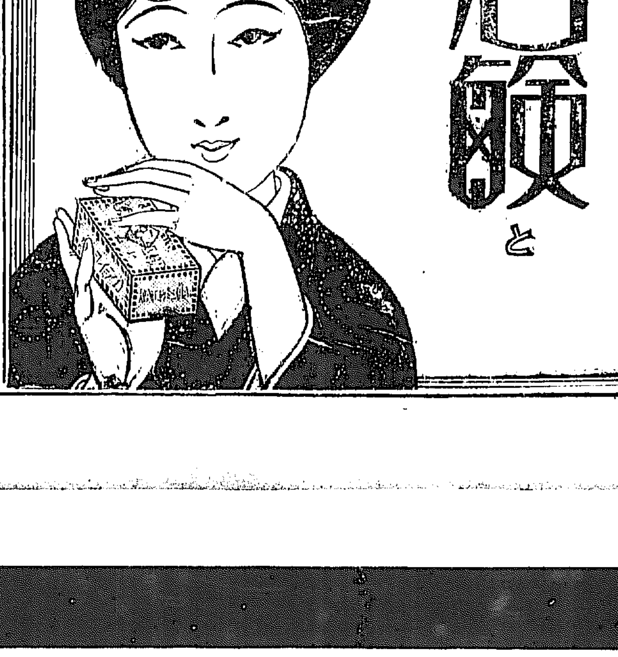

觀劇に忘れ勝ふな頭痛の藥●森田博士御推奬の帽子印荒川
ノーシン
はどんなにひどいゴツうてもタツター一ぷくのむ三四分間でキクのがこの藥の特長で●父のクシヤクシヤする時頭のボンヤリした時な
頭

世界的調味料
味の素
豫想外の風味

値段の高い材料を使つたから美味を得らると思ふ方は非常な間違ひです。ちよつとした材料で調味の如何により意外の美味になります。味の素の如きは有合の材料でも豫想以上の風味にする世界的調味料です。

宮內省御用品
日英米佛專賣特許
池田理學博士發明

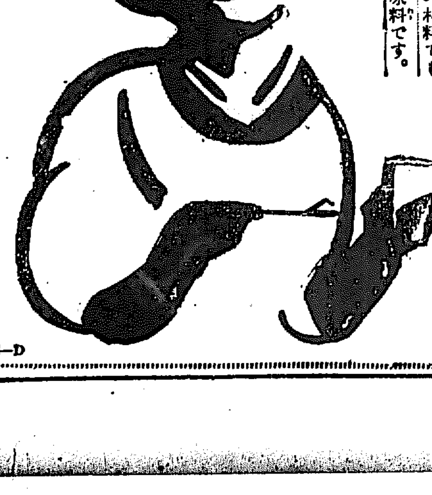

(御家庭用には鑵入が御徳です)

4-D

[illegible]に[illegible]

名古屋城頭の偉觀

名古屋城北練兵場を中心として開… からの無線電信を受けて空中の聯絡を完成する、これと相前後し軍艦および民間機合計九十五臺が參加の下に飛行されまづ練習飛行に… 市防空 … がはじまり五十臺の戰鬪機は … 空中戰鬪を行ひ全市 … をとゝのへて … せられ名古屋市はじまつて以來の …

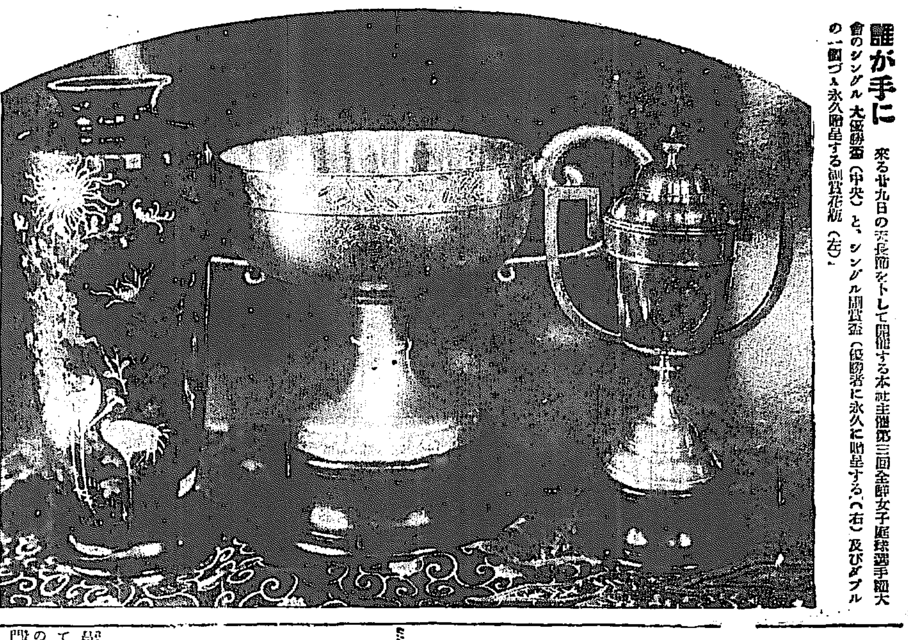

誰が手に　來る廿九日の天長節を卜して開催する本社主催第三回全鮮女子庭球選手權大會のシングル大優勝盃（中央）と、シングル副賞盃（優勝者に永久に贈呈する）（右）及びダブルの一個づゝ永久贈呈する副賞花瓶（左）

晴れの舞臺近づき各地の球雄雲集す

凱歌は誰ぞ覇權は誰が手に

わが社

主催第三回全鮮女子庭球選手權大會も余す數日に迫つた、大田の古田嬢はシングルと共に須々木嬢とくんでダブルにも出場と決し昨年初めて本大會に出場した光州高女からは、林川嬢與嬢の二人がシングルに出場ダブルも二組出るが林川嬢のプレシングには當時、新進恐るべしの感を深く抱かせられた試合であり歴戰の通りかつて名古屋の淑徳高女に

副將と

して活躍した小嶺嬢が京城第一高女にかつてその人ありとせられた安藤と共にダブルに出場しかつ二人ともシングルにも覇權を爭ふといつており、京城第一、第二、梨花、淑明、京城女高普、梨花の各校からも出場すべく、梨花の手塚貝嬢の活躍と、京城女高普を本年卒業した、國吉佐嬢との出場は遂く剋目して當日を待たれてゐるしかしてなほ二年つゞけて優勝した冠山の

池田嬢

もすでにシングルに出場と決し、ダブルにも昨年のパートナー國吉嬢が一昨年のパートナー野口嬢とくんで出るはずで慶祝五個冠山嬢からは必ず出場するはずである、こうした、既報の外、豫想のうちに、第三回大會

組合せ抽籤は廿七日

が非常に興く待たれてゐることは當然で、殊に、シングルの出場は全くこう矢の事であるから、當日の盛觀が想はれてならぬ、申込締切りは既報の通り來る廿五日で廿七日午後三時から大會委員參集し

本社會議室

で組合せ抽籤をするはずであるから、出場希望者はこの際一刻も早く本社運動部あて申込まれたい

シングルの覇者に輝く大優勝盃

永久に贈る副賞は

ダブルは花瓶を一個宛

ダブルの優勝者には例年の通り所謂大會優勝旗と優勝牌を、シングルを覇るは勿論賞として一組二人に純銀と銅をちりばめた壯麗な七寶燒き花瓶を一個づゝ進呈するシングルには輝く大優勝盃を贈り副賞に、また更に見事な本社優勝盃を進呈するな丁子屋から運動具三着、大阪屋商店からメダル、朝鮮體育協會からメダルおよびミカド運動具店からは美麗なペナント三枚を本大會に寄贈された

大村局長お茶の會

大村鐵道局長は廿三日午後二時官舍に局員數百名を招待して茶の會を催した

二千五百圓

橫領逃走す

京城府黄金町元町七五五、吳濟昌（二）は奉母なる忠北淸州郡總督府國庫を返却さるべき二千五百十圓が當局の事情でどうしても返してくれないので困つてゐた所幾度の忠淸北道本町五五一吳某庫が京城某に委託して完全にとつてやると稱し其金員を受領したまゝ逃走したと屆出た

夜櫻に鳴動する人の渦

昨夜昌慶苑で

吹雪と見紛ふ櫻

黑くなる程の人出

土曜日の事ではあり

昨夜の昌慶苑全く雜鬧

夜間開苑に

いつた昌慶苑の櫻はいよ〳〵滿開に入つてゆふべの人出と來たら大したものだ、日くれ前から本町通、東大門、鍾路、黄金町線の電車から運ばれた花見客はさすが廣い昌慶苑區通りも芋の子を洗ふやうな有樣鍾路四丁目交叉點までは雪崩れを打つてゐた、村質り場前は押すな〳〵の盛況で一時間もその上も待たねば這入れぬといふ大雜鬧中は迎へ映く明るいイルミネーションに吹雪と

飛び狂ふ

花に無心に興がる人の渦この入苑者が無慮一萬五千人は越えてゐるといふラヂオや池の面に投げだした裝飾「天女」の姿も人氣となつてゐた花も昧はひ盡くして十時半の閉苑時刻になると皆押出されて名ごりを惜んで去つたが、それにもあきたらずそれらの人々が本町の天滿市へとドヤ〳〵繰り出して夜遲い本町通りは大雜踏を呈してゐた

五年前の強盜

鍾路署では二十一日身許不詳の男を檢擧すると同時に取調べを繼續中であるが聞く處によると右は府内建設町一丁目犯罪搜査團を大正十三年四月京畿道安城郡の兆某方を外四名と共に襲つて時價を臨辦して金貨を強奪した強盜犯人の片割で外四名の内一名は目下西大門刑務所に入監中二名は逮捕された一名は逃走中である。

百噸の運搬船

漁船群へ突入す

漁夫一名は即死し

漁船三隻遂に沈沒

【仁川電報】大阪市三菱汽船會社所有石炭運搬船八島丸百噸は若松から石炭を滿載し大阪に向ふ途中二十三日午前一時三十分頃廣島縣江界灣沖合にさしかゝつた際機關に故障を生じアツといふ間もなく行手に碇泊してゐた十五、六隻の漁船の中に突入し衝突したので三隻の漁船は見る〳〵内に沈沒しその内山本熊松（五八）の乘つてゐた船は眞二つとなり熊松は即死し他の三名は救助された尾の道水上署より係官急行現場に急行した

第四回鐵協總會

朝鮮鐵道協會第四回總會は廿三日午後二時より京城ホテルにて開催出席者は會員來賓等約百名

議長上田代理武者錬三氏の開會挨拶に、同氏の業務經過報告次に日程を變更し直に定款改正の件（法人組織となす）を附議し原案中の一、二字句を改正の上可決、次で日程にかへり、新定款による評議員百七十二名を選舉した結果會長大村卓一、臨事渡邊定一郎、荒井初太郎の三氏當選會長推舉の就任挨拶あり日程五、帝國鐵道協會入會の件を滿場一致可決

午後四時より講演に移り池田殖政氏の朝鮮鐵道網の講演あり終つて宴會に入り會員各自心ゆくまで歡を盡くし盛會裡に散會した

李王同妃殿下別府へ御到着

【別府電報】李王同妃兩殿下には二十三日朝別府に御上陸午前十時發別府驛にて御安着、別府にて別府驛前は流川通り龜井ホテルに入らせられた當地に三日間御滯在の上神戸經由御歸東の御豫定であると

大會中に

墜落

岡崎一等飛行士重傷

【名古屋電報】本日擧行の航空ページェントに參加した名古屋飛行學校一等飛行士岡崎與一郎は午前五時四十分ニウポール四十四號機を以て宙返りを行ひ誤つて墜落機體を大破し顏面その他に全治一ケ月の重傷を負ふた

英米佛三國の協定成立か

國聯軍縮委員會の

結果からと外紙傳ふ

【ベルリン電報】ツアイツング、アウ、ミツタハ紙ロンドン特派員が總譯に掲載すべき外交官電より得た報道なりと稱へる處によると英米佛間に新協定成立せんとし五月中に佛大統領ドーメルグがロンドンを訪問の際締結さるべしとしてゐる右はゼネバ國際聯盟軍縮委員會の經過が面白からぬ結果促進されたもので右三國間に新協定が成立さるゝことを意味するものである即ち

一、海軍軍縮につきフランスは若干讓步す

二、英國はアメリカに追隨し至靜に對する强硬策を緩む

三、英米はフランスの公債を受くる事にあり右協定は一種バルカン半島におけるイタリーの壓政興

米消息通は否認す

【ロンドン電報】アメリカ側の消息通はツアイツング、アム、ミツタハロンドン特派員の報道にかゝる英米佛三國協定を否定なしと否認した

北九州學事觀察團

朝鮮教育會主催北九州學事視察團一行二百十八名は七班に分れ朝鮮總督府學務官および慶南學務課長三名指導の下に來る五月三日出發することになつた、總督府は多少…

第四回全鮮實業野球大會

申込みは廿四日まで

京城運動具商會主催本社後援の第四回全鮮實業團野球大會は來る二十九から卅日、五月一日、七、八日十四日と京城グラウンド及び鐵道球場に於いて擧行する事になつた、出場チームは十六チーム以内として來る廿四日まで京城運動具商會へ申込む事になつてゐるが優勝チームには優勝旗を授與し準決勝戰に本商の三點打の打者にはバットを賞品として贈呈する事になつてゐる參加チームは實業團に限り殊に最近實業チームは今春からフレツシュマンを加へて技倆その他昨年と隔世の感ある發達を表してゐるので同大會の盛會を豫期されてゐる

法政先づ勝つ

【東京電報】帝大法政一回戰は午後三時十五分より法政球場にて帝大先攻で開始四A對二で法政の勝となり五時四十五分終戰

スンウナア

▲形勢漸く逼迫しのきのふ、けふ、店の觀師が散策をつき出せば「へエー銀行が休みで……」と聞から斷向きもしない龍も杓子もモラトリアム▲銀行休業のお蔭で飾よりもうけたのは下銀行員だきのふはオフイスで居眠りけふは屋郊の腰に一升壜を傾けるのも興の一ツ▲昨日今日お內儀さん觀師で、野菜屋やお菜屋を値切るのが面白い「この頃銀行がお休みだから、そんなに高くては買へないよ」と

申込　愈々明日かぎり

第三回全鮮女子庭球選手權大會

本社運動部宛のこと

主催　京城日報社　京城日報社　日中報社

七小學校である

春のリーグ戰豫想

東京にて　ＸＹＺ生

Ｘ、Ｙ、Ｚ生とは我國に於ける球界の元老として自他共に許されてゐる人のペンネームで、野球批評家としても東都にその人ありと知られてゐる人であります、今後旬にふれ、時に應じて、野球の興味あるよみ物を寄せられる筈であります今だけなはの春をかざる關東六大學リーグ戰に關するこの豫想は、遠く半島のファンをしても必ず滿足せしめるものと思ひます（記者の言葉）

◇

世は寄葉、初夏の季節となりて待ちに待ちたる六大學の野球リーグ戰は、二十三日の立教對明治、法政對帝大の二戰をきつかけに開かれた、今春行はれたる慶稻、三稻の二大倶樂部戰、黑人倶、フレスノなどの來襲に對して活躍したる諸チームの顔觸振りによりて察するに、慶應、法政、明大は大差なく、立教は思つたよりも强味減退せず、帝大は依然不振の憾みがある。

◇

慶應の新陣容は、新に高松商出から參加せる宮武を第一投手とし之に配するに新進の捕手伊藤を以てするであらう。本來ならば岡田を以て若き投手を補佐すべきであるが、慶大監督は伊藤に多大の望みを嘱してゐるらしい。他の內野は神港から投じたる山下の一點は動かぬ所、彼は恐らく三田の陣營切つての强打者であらう。本郷、加藤、相川も動くまいが、本郷は練習の際頭拔けて上手だが、試合になるとどうも氣が落付かぬやうに見える。外野のトリオに指を屈するは先づ楠上中堅、依然彼は第一打者の重要な位置を占めるに相違ない。町田は打てるので左翼に置かれ、右翼は古い顔馴をのが當に行くまい。

大體お手並を拜見した所で古い所では大した進境を認めない、宮武、山下の活躍が慶應の頼む所は恐らくこの外に無いかも知れぬ。

◇

明大は何と言つても中村に依賴せねばならぬ。對フレスノ三回戰に出た彼は、思つたよりもよく投げてゐた所を見ると、腰の宿疴も略快癒したのであらうか明大の至寳たる點に於て、彼の投球振りは依然として昔の中村であると聞いた。安田は二回フレスノ優勝は、いまだ千金の價値に惜しみを感じしないから、彼は「一塁」と言つてゐる。櫻井の捕手はうまくなかつた。千屋の元氣恢復を待つて代ふるべきではなからうか、勝負の一部も感心しない。彼は「一塁」には猛打者たらざるべからず」の條件に全然反してゐる。二壘の永澤は先づ無難、三壘高橋は頗る元氣、いやな癖をして一軍を叱咤するのが耳障り位のものである。

◇

外野では能谷が恐ろしく當つてゐると聞いたが、やはり踏み出す足を引いて打つので、少し利巧な投手には、直ぐ牛耳られる憂が無いでもない。右翼の渡部は益々趣味ある打撃振りを見せてゐる。第一打者としては先つ完璧に近いものであらう。あの球を前に突立つて球を眼れると投手たるもの甚だ投球に苦しむものである。米澤（兄）の左翼は大したるものとも思はれないが、明大は此外二、三の新選手を得たるに比すれば、大に寂寞を感ぜざるを得ない。

◇

法政の第一人者、投手鈴木の投球は益々堂に入つて、殆んど一人舞臺の樣な感を與へる。從來縦横無盡に猛威を逞しくしてゐたフレスノ軍をエキストラ、インニングに追詰めて行き、一對零で慣敗したのは投手としては思ふ存分の力を見せたものと云ふことが出來る。要するに驅も明も鈴木の球を打ちこなせまい、さうしてせい〳〵一點位を得てゐる中に、藤井無比なる法政一流の攻擊法はどんな風雲を捲起さぬとも限らない捕手の勝田もまた下手ではない、明共に經驗の少ない捕手を有するのであるから、此人の働きが際だつて不振に見へやう筈がない。昨秋のリーイデング打者森岡一壘で活躍も期待の一でなくてはならぬ。

◇

立教の投手片田には今春多少スピードが加はつたやうに思はれるフレスノに敗れたりとは云へ四安打を與へたのみで、よく戰を引しめて行つた。國應の宮武が安打十本を浴びせられたに比すれば上々の出來と云つて然るべし捕手野田は、今迄一壘を守り時にプレイトに立つた人、肩のよい丈けに二壘への投球は安心である。內外野は、法政と共にこれぞと云ふ人を見ない、けだし此邊が固、明に比して法立の有する弱點とも云へる

◇

帝大は試驗して來る人が少ない爲めか、どうも力になる新入生がない、京都の方が入學し易いので、大概銀に運動家はその方面へ行くのでかなはぬと監督声田君は溢してゐる。東の肩がよくない限り、やはり最低位に沈滯するより外はあるまいか。

◇

早大の留守軍がどんな活動をするか、これは頗る興味ある懸案である。黒人軍を向ふに廻はし稻門の一員として出動したる多勢、瀬川、高橋、山本、今井、上條、内川の面々は何れも想びれずによく敢鬪した。殊にサウスポー多勢の調子がよいと一寸團聞あたりは打ちこなせないかも知れぬ。規定の爲めリーグの中には入れられぬが、何れも他のチームと二回宛戰ふことになつてゐるから、慶應戰の一戰は、やはり健氣なる若き早大を見んとする讀快やら好奇心やらで、多大のファンを吸收することであらう（四、二〇）

本町署長調停か

近く兩派に意見を述ぶ

… 事務所に提出新任役員側の親友會と相對時し──いよ〳〵組合分離の態度を離しないので組合ではその防ひの爲め… まで網羅を… 業界不況の折柄何時までも紛爭を續けるのは營業を… して益々窮地に陷らしめるから …るとの成り行を見てゐた鈴木本町署長は近く新舊兩派の代表者を呼んで意見を述べ解決に盡力する事となつた

角南判事辭職か

【大阪電報】松島遊廓事件の取調べに心血を注いだ角南大阪地方裁判所上席豫審判事は豫て辭職の意中であつたが數日前突然辭表を提出したと傳へられる

棄兒二件

二十二日午後八時十分頃府内公平洞四十七番地飲食店安愼伊方の中門の前に生後一年位の女兒を赤のチョコリに包んで棄てあるのを娘が發見し鍾路署へ屆出た午後九時頃元町一丁目根永醸方裏口に生後一ケ月位の幼兒が棄てゝあるのを家人が發見し龍山署へ屆出たが上衣の裏に丁卯二月廿二日午前八時と書いた紙片がはさんであつた

神經衰弱特效藥　ユーキリン
適應症　神經衰弱、歇私的里、腺病質の小兒、肺結核性疾患、虚弱、授乳期等に適用せらる
說明書進呈す
東京日本橋　三共株式會社

滋養強壯劑　グリコナール
醫學博士佐伯矩先生創製
一般虚弱者、心臟病腺病質弱者、結核病者、胃腸病者等に對する濃厚滋養料として推賞せらる
說明書呈中越大概進呈　定價100錠入
各地藥舖にあり
東京日本橋　三共株式會社

▲貯蓄には安全第一の債券推獎
初回抽籤大割増金附第九回復幸債券
一等五千圓（十圓券）
…千五百圓（五圓券）
組券御豫約お好み次第
豫約復幸
小尾店

最良以上の良品なしヒシは最良の乳母なり最もよろしきミルクなり
ヒシ印ミルク
合資會社　祭原商店
27-253

東京帝製作所製品
高級ラヂオ
スパー　ミカド　ダイン
工場直販賣
帝製作所出張所

美しき漆器と
特製鏡臺
岩木漆器店
京城本町二丁目
電話本局一一七四番

男女防疫ゴム　サツク
本邦唯一の精良品
○上製　一打卅八錢　三打一圓六十錢
丁子堂
東京日本橋…　大阪支店…

本町裏前
四國旅館
館主　鈴木豐太郎
電話三二三五番

夢に狂ふ (76)

吉井勇 作　多田穀三 畫

艶書 (七)

『そりやア娘には何んの罪もないさ。しかし、あんなやつの家庭に育つた女に、ろくなやつはないよ。お前はけふの鬼窟外報に、捕鯨王の娘の醜行といつたやうな記事で、この玲子といふ女のことが出ていてあつたのを知らないのか』

『いゝえ、知りません。どんなことが出ていてあつたのです。』

賢二は心配さうな顔付できいた。

『うん、つまり何だよ……ダンと卿によく出入りをして、今現る外交官をしてゐる外國人と浮名を立てられてゐるといつたやうなことが出ていてあつたのだ。』

さう聴くと賢二は、その引き緊つた頬に冷たい微笑を浮べながら

『何です。そんなことですか。僕はそんなくだらない新聞の記事は信じませんよ。兄さんだつてそんなかといふのだ。』

『…………』

賢二はやつぱり花のやうに押し默つてゐた。

『おい、賢二……。默つてゐたんぢやア解らないぢやないか。この玲子といふ女は……（?）の娘でもあれば、我々同胞の敵でもあるところの山崎の娘なんだぞ。知らないうちは兎も角として、さういふことが解つてからも、お前はやつぱりこの女とこれまでのやうな關係をつゞけてゆかうといふのか。』

『しかし、兄さん……。』

な新聞の記事を全然信じてしまうやうな馬鹿でもありますまい。』

からいはれると哲夫も、玲子のことゝ一緒に山崎の職人であつたところの、今の平川男爵夫人である葉子のことが出ていてあつたとけに、いくらかひるんだ心持ちにならずにはゐられなかつた。

『そりやあ全然信じはしないさ。しかし全然否定も出來ないと思ふよ。現に俺その女が自分自身手を下さないまでも、父を殺したものの娘であり、あまり評判のよくない女だとしたならば少しはお前も考へ直したらどうだ。』

『えゝ……。』

賢二はさう曖昧に答へたぎり、そこに突つたつたまゝ床の上に目を落して、じつと身動きもせずに考へてゐた。

『如何だ。もつと立ち入つていへば、もう今後一切手紙のやり取りなぞをやめてしまつて、悪らしくこの際を諦めてしまつたらどう……』

すこし澱んでかすかにふるえたるみ聲が、ほとばしるやうに賢二の唇を洩れた。

『今も僕がいつた通り、娘には何の罪もないんぢやありませんか。それだのに……僕に手紙のやり取りをするなだの、斷然あきらめてしまへなんて、そりやア兄さんが無理だと思ひますよ。』

『何、無理だと……いゝや無理ぢやない。敵の娘があんたやつの娘と戀し合つてゐるといふことはおれの正義が許さないのだ』

『兄さん、僕は正義つてそんなものぢやアないと思ひますね。たとへ父には罪があつても、その娘に何の罪もないならば娘を許してやるのがほんとの正義ではないでせうか。』

『何だ……。』生意氣なことをいふな。敵國々々いはずに、この手紙とこの新聞も、おれの目の前で破つてしまへ。』

哲夫は手紙をつかんだ、手で机の上に置いてあつた新聞を取上げると、突然それを賢二の胸の邊りへたゝきつけた。

電二七八　本町四　電車終点　ラヂオは立花へ　大和町側

天ガキ製 頒緣 名刺 造　京城本町 日之出商行 電本九五六番

安い買ひよい 本町電車終点の ⊗田村百貨店 電話本局二〇九四番

紙上病院

手のイボ

【問】手に澤山表面の皮の堅いイボが出來てゐますどうぞその治療をお知らせ下さい（S子）

答＝イボに種類があります、けれど普通のものなら苡仁を買ふて來てノリを作り御面なすりつけて置いたらなほります（皮外科瀬戸病院長）

フケが多い

【問】小生は頭が常にかゆくてフケが多いため二、三年前よりレゾルチン、アルコールに樟腦を混じたものを時々一回づゝつけて居ますが、大變効果がありません、永く續けてつけても差支はありませんか（金山堅龍生）

答＝皮脂漏です御病の處は特製として何回使用してもよろしうございます（皮外科瀬戸病院長）

凍傷

【問】七歳の女兒今年はじめて兩頰が赤色にはれ上がりました凍傷らしいですが、もし凍傷とせば素人療法をお知らせ下さい。猶治療後兩頰にきずの殘る樣な事はありませんか（貴州道佐々木）

答＝いはゆる霜やけでせう。軽いのならモツトなほつてしまつたでせう。來年からは外出の時、風に當たらせぬ様又寒氣ある所から歸りて外出せぬ事、暖い所から歸りて來てストブ等激しい火氣に直接あたらぬ事等を注意なさい（皮外科瀬戸病院長）

身體に疵

【問】季節の變り目に顔にニキビの様なものが出來ます。何か身體に疵でもあるのでせうか。（丁生）

また手當て法をお知らせ下さい（十五歳の少年）

答＝思春期にはニキビは大低の人が出來ます多くは放置しても壯年になればなほります。次ぎの薬を朝夕使用して御覧なさい。硫黄華一二樟腦一、〇アラビヤゴム末六、〇石灰水薔薇水各一〇〇、使用の時よく振り皮膚にすりつける（皮外科瀬戸病院長）

包皮内の出來物

【問】私は本年二十一歳の男、龜頭をつゝむ皮の内部に米粒大のイボ（魚の目の如きもの）出來ましたが別に大きくもなりません、放置してよいものでしようか又治療法あらば病名と一緒に御教示ください（黄金町吉岡生）

答＝尖形コンデロームかも知れませぬが一寸わかりかねます醫者に見て貰ひなさい（皮外科瀬戸病院長）

讀者らん

▲京城で趣花を散歩から寂へて下さる方は（みどり）▲京城の閑道場はどこにありますか。消息を賣つてゐるところは（お尋ね生）▲二十二日マント仕立所は綿松町多聯地の花川局洋服店でしてくれます（電話龍山一〇五一番）▲二十一日の一讀者様住所は湖北線邦邑大正町です（関谷）▲愛讀者の方で臓病醫の個人教授なさる方は（一愛讀者）▲長谷川町あたりでどなたか着物の洗を張りして下さる方は（一小僧）▲京城近くの燈籠戯を[illegible]して下さるお方は（マルナ）▲京城に黒のぶちのセッター種小犬一十日家出おひろひになつたお方は下記へ（本局二一番）▲附付で六疊と三疊か二疊位の挿入つき二室お借りしたいと思ひます親しく[illegible]つきなら住所は[illegible]構です本職まで

圍碁新局　日本棋院講評

▲此局布石時代に於て白は殆ど黒に一等を讓し更に中盤左上隅の戰に一二の失着を重ね遂に挽回すべからざるの局勢とはなつた。[illegible]黒より十一、十三と二間を圍されて仕舞つた。[illegible]先着なる白遂に中押の敗に終つた。

伊秩恒吉　昨夜隣家火災の際は早速御馳付御見舞被下深謝の至りに候混雜中御名前何いの有之候に付不取敢以紙上御厚禮申上候　仁川新町

隱塚製綿商　昨夜隣家火災の際は早速御馳付御見舞被下深謝の至りに候混雜中御名前何いの有之候に付不取敢以紙上御厚禮申上候　仁川新町

山口蒲鉾店　昨夜隣家火災の際は早速御馳付御見舞被下深謝の至りに候混雜中御名前何いの有之候に付不取敢以紙上御厚禮申上候

▲李王家御用 ▲總督府御用品　全乳　太正 東亞牧場（電話二五番）

京日案内

募集　御婚禮に必要なる費用の販賣部を求む者は[illegible]

刷入　手拭風呂敷は　京城櫻井町一丁目　金子商店へ

賣却　總督府新築附近にて住宅地として絶好の土地二百坪を賣却す　旭町一丁目　電話本局八三八番

外交　員入用某洋服店　給料不問年齢二十五歳以下相應者を要す

借家　新築で道構内附近求む　姓名在社

見舞　南山町一番地　日[illegible]

復興　貯蓄債券及勸業債券　公債買入[illegible]

犬猫治療　京城明治町一丁目　電話本局一五八九番　小川家畜醫院

ダリヤと菊　カタログ無代呈　横濱市神大寺町　神大寺農園

恩給　京城竹添町[illegible]

古本　文光堂　本店本町三丁目　支店[illegible]

店員　數名入用　市内確實なる保證人を要す　本町[illegible]

古本　是非御試買を乞ふ　京城本町二丁目　電本三一九五番

花月　食堂の花見辨當を召しませ　黄金町二丁目　電本三一八六番

恩給　安格公債證券　京城[illegible]

恩給　京城公債　電本[illegible]

恩給　長期低利[illegible]　武田商會

危險だ!!

リン病患者よ

特に注意を要す

藥劑さへ服めば淋病は治ると心得るは大なる間違の因だ!!

近來簇出する治淋藥中には効力不十分なるもの多いため『淋病を治すべく服藥しながら却つて重症に陷る』珍現象がある、これは藥劑の撰擇を誤つた結果であつて實に傷ましい人生の悲慘事ではないか、全く患者一生の幸不幸が良藥を選ぶと選ばぬに起因するから此點を篤と御考慮願ひたい。

然らば淋病を最も迅速に、確實に治療するには何藥を選ぶ？　弊堂は責任を以つて切にトリートをお奬めする……

優秀なる治淋劑トリートを用ふれば急性症の治療は極く短期日でよい、といつて三五年十年も治癒せない頑固なる慢性症も決して悲觀するには及ばない、トリートの卓効は已に數百萬實驗者の賞讃せらるゝに徴しても明かであつて全く他劑に見られない特殊の有効作用を獨有してゐる。

その超越せる卓効を特記すると……

胃中に溶解して强力なる防腐殺菌作用を起し尿道粘膜の奧深く侵襲せる『ゴノコッケン』を見事に滅殺し利尿と共に淋菌を排外一掃する特能を持つてゐる殊に膿汁疼痛激しくて困る急性症には忽ち膿汁を止め疼痛を消散し尿道に消炎作用を呈して尿通を大いに快くする

頑惡なる慢性症も心配せずともよい……

到底治らぬものと斷念した重症患者でもトリートの連用によつて快癒の喜びに接せられた例も尠くない、それに胃腸や腎臟の手當を十分に盡してあるから胃の弱い方でも不快なゲツプや腎臟障碍は絶對にない。

一時も早くトリートを服用せば一刻も速に苦痛は去る

彼れ是れと迷つてゐると治療の時機を失ふ、又自己の病に冷淡であつては永久に幸福は來ぬ、斷然たる決心を以つて特製トリートに信頼すれば必ず奇蹟に等しい偉大なる好果を現實に體驗せらるゝことゝ確信する。

定價　特製（重症用）三十四球入 金三圓　六十六球入 金五圓　百四十球入 金十圓　輕症用 二圓、四圓

リン病新藥 トリート

全國到る所の藥店にあり

萬一品切の際又は不便なる地方の方は直接本舖へ御註文下さい

發賣本舖　大阪市北區堂島　高橋盛大堂本店　電話北 二一〇三番 二四〇一番 五五二二番　振替大阪二五〇〇番

朝鮮郵船定期出帆

○仁川出帆[illegible]

△青島安東航路開始
△永保丸　四月二十九日安東縣青島行
△博多航路
△漢江丸　四節各港經由　五月二日釜山より博多直行

東關丸　五月四日　東京行
漢江丸　四月二九日　大阪行
福南丸　四月二九日　鹿兒島三角行
漢江丸　四月二三日　新義州行
[illegible]丸　五月一日　木浦行
[illegible]丸　五月一日　海州行
[illegible]丸　五月二日　濟南浦行
[illegible]丸　四月二三日　大連行
平安丸　五月四日　釜山上海行
[illegible]南丸　五月八日　大連行

○木浦出帆[illegible]
東[illegible]丸　五月六日　東京行
漢江丸　五月一日　大阪行
[illegible]丸　五月一日　濟州島行
[illegible]丸　四月二六日　多島海行
[illegible]丸　四月二六日　仁川行
[illegible]丸　五月四日　羅州行
平安丸　五月八日　釜山上海行

○釜山出帆（[illegible]大阪四國[illegible]）
大安丸　四月二六日四時　東京行
漢江丸　五月二日四時　大阪行
釜山丸　五月三日　北鮮大阪行
[illegible]南丸　四月三〇日　鹿兒島三角行
[illegible]州丸　五月三日　北鮮行
[illegible]川丸　四月二八日　[illegible]行
[illegible]丸　五月二日　[illegible]行
[illegible]安丸　五月二〇日　上海行
[illegible]城丸　四月二六日　[illegible]行
[illegible]丸　四月二五日　[illegible]行
[illegible]丸　四月二五日　[illegible]行
立[illegible]丸　五月四日　大阪行
立[illegible]丸　四月二六日　[illegible]行

○元山出帆（[illegible]）
釜山丸　五月一日　大阪行
[illegible]江丸　四月二八日　[illegible]行
[illegible]丸　四月二六日　[illegible]行
[illegible]丸　四月二八日　[illegible]行
[illegible]丸　四月二[illegible]日　[illegible]行
[illegible]丸　四月二七日　[illegible]行
[illegible]丸　五月一日　[illegible]行
[illegible]丸　五月四日　[illegible]行
[illegible]丸　五月二日　[illegible]行
[illegible]丸　四月二八日　[illegible]行

朝鮮汽船
○釜山出帆（[illegible]）
[illegible]

大阪商船株式會社

仁川出帆
[illegible]

内地各港出帆主要航路
[illegible]

京城日報
夕刊

愈々朝鮮にも支拂猶豫令を實施

湯淺政務總監の名を以て本日聲明を發表す

湯淺政務總監は廿三日午前十時四十分左の如き聲明を發した

朝鮮の財界は格別不安を認めぬが、内地に於ては全國一齊に銀行が休業をしたので朝鮮に於ても内地同樣全鮮各銀行に對して二十二、二十三兩日間臨時休業を許可したのであるが、内地に於ては更に緊急勅令を以てモラトリアムを施行する事になつたから朝鮮に於ても預金の拂戻其の他に因る資金の内地流出を防止し朝鮮財界の安定を圖る爲め内地同樣モラトリアムを施行するの必要を認めて目下其の手續中である、モラトリアムは取引上多少の不便を來す事を免れないが、既に内地に於て施行せられた以上は一葦帶水の地に在り經濟關係極めて密接なる朝鮮に於ても之を施行しなければ、朝鮮よりは内地に支拂を求める事が制限を加へらるゝのに、内地よりは預金を引出さるゝ外債權を取立られ鮮内の經濟を壓迫せらるゝ虞があるので、其の影響更に大なるものがあるから財界安定の階梯として内地と歩調を一にしてモラトリアムを施行する外には途がないと思ふ

朝鮮における銀行は決して何等憂ふべき狀態にあるのではないから朝鮮の財界は之に依りて安定を得る事を確信する、尚預金者は一時拂戻を制限せらるゝのに過ぎないのであるから徒らに危惧する樣な事のない樣に切望する（號外再錄）

浦口攻撃

停車場燒く

【東京電報】南京廿一日發その筋の着電によれば南京攻撃の北軍は廿一日より浦口攻撃をはじめ浦口停車場附近に火災起こると

華族救濟問題起る

十五銀行の休業から

【東京電報】華族銀行の觀ある十五銀行の休業は假令華族破産に一大脅威を與へた、即ち一千余名の華族は從來内務の内命によつて十五銀行に預金してゐたが今回の破綻で多數華族は直に生活に脅威されたので華族會館に於ては一木宮相および杉内藏頭に向つてこの際應急處置をして華族世襲財産の解除を許されたいと交渉したが宮相に於ても遽に之を承諾せず何れ協議の結果を以て徳川議長と會見の上一木宮相に於て救濟問題を交渉することゝなつた

宮相の責任問題を起さぬか

【東京電報】右の結果研究會では二十三日午後三時から幹部會を開き對策を協議するがとかく政治問題と化した以上は或は宮内大臣の引責問題を起こしはせぬかといはれてゐる

各大臣秘書官

【東京電報】内閣各大臣秘書官は廿二日大ぎの如く決定發表された

任内務大臣秘書官　篠原和市
任大藏　同　植塚勇吉
任司法　同　藤枝儀一
任文部　同　高山三郎
任陸軍　同　小池十一郎
任遞信　同　宮津四

政本四代議士政友入黨

【金澤電報】石川縣選出代議士政本黨幹部木村氏は廿二日歸縣し選擧區の石川縣有志と協議の結果石川縣選出の杉田氏一、高橋の諸代議士と共に政友會に入黨（以下判讀困難）

徳川侯議員被免

【東京電報】昨年十二月來議會問題で紛擾を惹めた貴族院議員徳川侯は貴族院議員辭表を提出してゐたが二十二日勅許を得被免となつた

兩艦を殘して第一艦隊仁川を出港す

仁川碇泊中の第一艦隊は廿三日午前八時廿分佐世保へ向け出港したが陸奥、の兩艦の驅逐艦は死體捜査のため殘り午後四時出港の豫定

總監出張取止か

齋藤全權一行を門司にて送り引續き南、中鮮方面初巡視の途にあつた湯淺政務總監は、政務の都合にて出張取止めのことになるやも知れずと

財務部長會議

會期一日延期

道財務部長會議は昨二十二日を以て三日間の會期を終るはずであるが突如として各銀行の休業、支拂猶豫令の出來事が勃發したので更に會期を一日延ばし本日も會議を開いた

……人……

○篠原久四郎氏（遞信局長）平壤に於ける電氣協會式列席を兼ね所管事務視察の爲め廿三日午前八時五分發列車にて平壤へ

○小松三作氏（京城東乳技師長）廿二日入城二見旅館へ

○偽獄軍人觀察團員篠名の豫定廣島から十名となり廿三日朝入城府内を視察した

對山録

▲政黨の對立は政黨政治の自然である。ゆゑに政黨に勝つて天下の大命をあげるのは上い。しかし大命が降下したからとて錦旗の手柄をして鼻をひくのは恥づべきものだ。

◇大命は畏し。むやみに下附な笑ひを笑ふべきではない。御命の御都合、御死の御都合だ。最も禁物は最も慎しむべきだ。最も禁物は最も黨派根性はなくてはならぬ。政府をすゝる手本と心得るのは大義公の冠すると一般。

◇禁物は自慢を色にあらはさぬやうに害はおしへた。にが蟲を食ひつぶさねばチクニチーなたもてぬと思ふのもおかしいが、御ン籍を獲得したる寵兒のごとく蹴散らかるのはイヤ味なもの

だ。

◇モラトリアムを朝鮮に施行するのは閣議が同意せぬといふ。まさか朝鮮の金をドシ／＼内地へ吸上げるでもあるまい。へんたぞ／＼とおもつて居るとはたして／＼飛電はわれ等の豫期を裏切らなかつた。めでた／＼

猶豫令の朝鮮施行閣議でも承認

勅令の範圍擴張の方針決る

【東京二十三日午後一時五分發至急報】本日の閣議に於て熟議の結果、朝鮮、關東州にも事情に依り内地同樣にモラトリアムの範圍を擴張する方針に決定した

どういふ形式でずるか

勅令の擴張が第一　次ぎは緊急制令

支拂猶豫令の形式については緊急勅令に伴ふ施行地域に關する勅令を擴張し即ち朝鮮にもこれを施行するやう勅令を發布すれば差支はなく、内閣側においてもその交渉には應ずるものとして今朝來頻に電報を以て折衝中であるが、中村文書課長は語る

内閣も恐らく本府側の希望に應じて朝鮮にも施行する規定を挿入して別に勅令を出してくれると思ひますから只今の所（正午）では緊急制令を以てする非常手段をとる必要はありますまい

勅令の擴張

内地と同樣　本日中に公布か

【東京電報】右の如く朝鮮のモラトリアムの形式が緊急勅令に伴ふ地域勅令の擴張に決定すれば本日中にも左の如く發布されるはず

勅令第九十八號

昭和二年勅令第九十六號第一條の規定に依る地域の指定に關する勅令第九十七號に朝鮮を加ふ

内容　モラトリアムが朝鮮に施行されれば其内容は左の如きものだといふ

一、支拂猶豫期間（二十二日より二十一日間）

一、施行地域（植民地を除く文字を削除して朝鮮を加へる）

一、支拂猶豫除外例（

臺灣知事更迭

【東京電報】二十二日の閣議で左の人事を決定した

臺灣總督府事務局　永山止米郎
任新竹州知事（二等）
依願免本官　新竹州知事　古木章光

早くも三知事辭表提出

【東京電報】内閣更迭のため近く地方長官の大異動を豫期されて居るがこれに先立左の三知事は二十二日鈴木内相宛に辭表を提出した模樣である。

京都府知事　池田恒之助
新潟縣知事　三松武夫
長野縣知事　高橋守雄

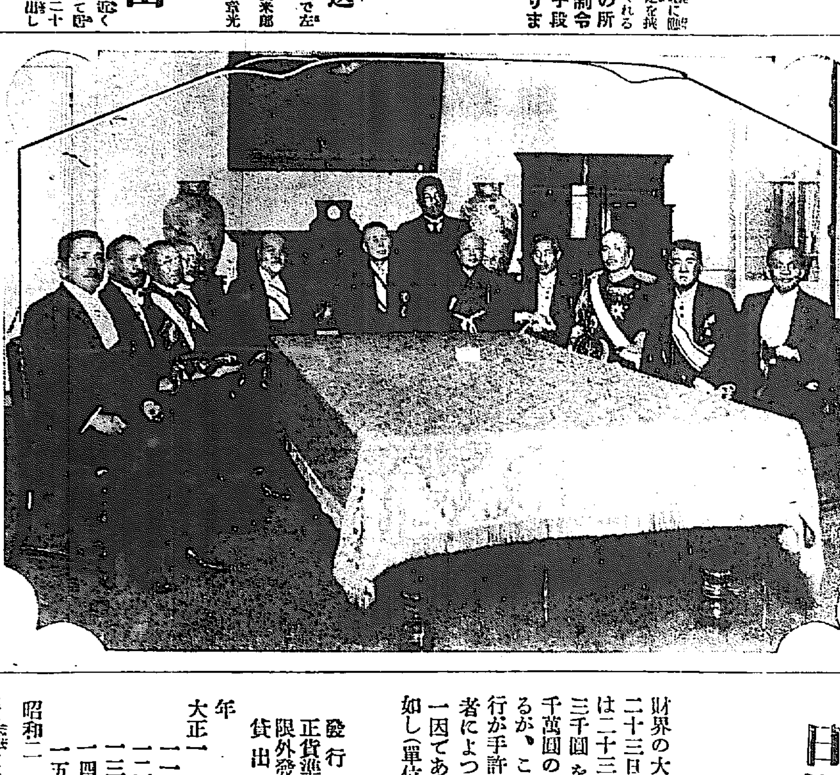

親任式を終へて首相官邸に納つた田中内閣閣員

（右より原法相、鈴木内相、白川陸相、山本農相、小川鐵相、田中首相、高橋藏相、中橋商相、岡田海相、三土文相、望月遞相、後方は鳩山翰長）

日銀帳尻大膨脹

發行高二十三億一千萬圓　貸出十六億六千萬圓

財界の大動搖以來日銀兌換券の發行高は連日激增の姿にあつたが、二十三日に繰り越された二十二日の日銀帳尻によれば兌換券發行高は二十三億一千八百四十八萬八千圓と前日に比し六億三千九百二萬三千圓を激增し又貸出は十六億六千四百五十四萬五千圓と六億二千萬圓の激增を示した、將に開闢以來の數字を示せること勿論であるが、これはモラトリアム案が愈々施行されさうになつたので各銀行が手許準備の充實に一層努めた結果に負ふ所が多いが尚一般預金者によつて引き出された預金が個人の手許に留め置かれてゐるのも一因である、今二十二日の帳尻並に過去數年來の帳尻を示せば左の如し（單位千圓）

日銀帳尻（二十二日）

發行高	二、三一八、四八八	增	六三九、〇二三
正貨準備	一、〇五八、一三一		
限外發行	一、一四〇、三五六		
貸出高	一、六六四、五四五	增	六〇二、八二〇

年末	發行高	貸出高
大正一一年	一、五四六、五四五	二七七、六六四
一二年	一、五五八、四〇三	八五三、一九〇
一三年	一、七〇三、九九六	七二四、二八五
一四年	一、六六二、三一五	六九七、九〇八
一五年	一、六三一、七八三	四四三、五五二
昭和二年	一、三二八、二七九	
	一、三一八、四八八	一、六六四、五四五

但し大正十五年の數字は六月末現在昭和二年の數字は前記の通り二十二日現在のものである、因に既往貸出高最高は大正十二年を以て最とし同年中貸出高最高は八六一、五九一千圓であるが今回いづれもその倍額に昇つてゐる

幕末巷談　劔の市（つるぎのいち）

中村兵衛

…（二十四）…

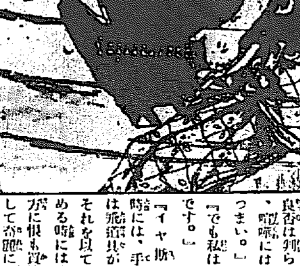

それの判らぬ際、胸中は不安に充ち滿ちてゐた。

井出半三郎は乃ち殿の長柄と共に、隱居の剣の所へ、と思つて來たもの、吉岡津輕へはまづ發表せずにはゐられずとあつて、二人は吉岡津の宿を探した際、

「長柄、今宿は隱居が宿を取らうと存ずる。そして明朝の事に致さうか、御殿の役前と劍の市は……。」

「左樣、岡山城下で暇取りましたので、思ひの外後れました。左樣なら御殿へ宿を取りませう。私も知つた宿が一軒ございます。」

「それは幸、オゝ大層やかまし

「ヘエーどんな事をなさるので、飛道具とは鐵砲で……。」

「イヤ／＼忍術を以て押しづめる、まづ近くの方から見物しろ。」

「ハゝアーイ、あの忍術……隱居なお使になるのですか。」

「忍術は決して隱術でない。武藝の一として江戸表には甲賀伊賀の二組がある。身共は免許を得てゐる。」

「ハゝアーイ、それは面白い事で一つ拜見致しませう。長生きはするもんで、隱術を見るとは拜ずの代までも、話の種になりませうよ。」

我三郎は隱を指して忽ち雲霧天地り。

何になる。刀の良否は判らぬが、喧嘩には役立つまい。」

「でも私は心配です。」

「イヤ斯樣な時には、手前には飛道具がある、それを以て取鎭める時には、双方に怪我も負はずして容易に取しづめられやう」

隱居の宿は双方、喧嘩しても、その効がないので、何時果てるか、

「アッハゝゝハ、」お前が來たとて

ませう。」

「お一人では隱居、私もお供致し

捨置け、一寸行つて參る。」

う。

く／＼の望みも達せらるゝ事もあら

彼等を利用致す時は、首尾にわれ

に義心に富む者、今天下の騷擾に

「コレ／＼何を申す、兩徒は尋常

でも構やしません。」

ん、喧嘩なんか生きても、死ん

どちらの恨みを受けても詰りませ

たんです。そんな所へ飛込んで、

で、隱居でさへ一目置くといふ譯

には隱居の身内が澤山をりまし

「およしなさいまし。この土地

つては仲裁して消ぜさうか。」

い。一つ見物した上で、事によ

な場所に、一度も出會つた事がな

「面白い喧嘩だ、身共は左樣

と話つた。

聞くと半三郎はにつこりとして

隱居の宿を借りに、今は桜、岡田の

の、隱居久代の宿は、身内の

を聞かせた。

無雙隱居で、若鶴の

侍衆を呼び廻して、長柄は押

でお待ちでございます。」

「それは何事で見るがい。」

「いかさま喧嘩で、この宿には隱

れた人の所へ飛んで來た

侍のやうな者が、私に尋ねて來た。」

「イヤ／＼如何に尋ねものとはいへ

たぞない人隱である。オ、あれは喧嘩

と見ゆる。

「ヘイあそこが丁度宮内の隱でし

て、隱居が深山おります。お出か

け。

い入際、あれは何事であらうか

西在隱の宿五郎が、九六あひ手に切り結ぶ中、岡田屋の身内十五六人が、ワッといつて押寄せたので、隱屋の若衆は乾兒久代の宿者、玉島の興藏、相島の重兵衛と共に、これに加勢したので、いよ／＼大喧嘩となつてしまふ

隱屋の若衆は多勢に無勢で、逐に浮足立つて、ぢり／＼後退へ、隱屋側へ逃げ歸るより外はありませんでした。

岡田屋の隱屋も、それと知つたが、宮内の岡田屋には傷が立たないので、取しづめに行くやうな所を見せて、誰一人出向く者はなかつた。

あすの天氣（二十四日）

氣壓は朝鮮及び本邦に高く支那北部は一般に低い、全國一般に天氣がよく氣溫は昨朝よりも一、二度上つた明日も曇りがちだが一時晴れる

豫報は　曇一時晴

溫度		
廿三日正午	一五、九（前六〇、三（後
廿二日最高	一五、四（前）五八、七（後）

梨、りんご、桃其他農作物の害虫を完全に驅除し人體、作物には少しも害のない
專賣特許　イマヅ殺虫劑
今津博士が苦心の結晶

農事試驗場イマヅ殺虫劑試驗報告拔萃

農事試驗場名	供試作物	害虫名	稀釋倍數	結果
愛知縣立農事試驗場	茄子	油虫	一五〇	全死
廣島縣立農事試驗場	瓜類	油虫	一五〇	全死
福岡縣立農事試驗場	菊	蚜虫	一五〇	全死
三重縣立農事試驗場	メロン	蚜虫	一五〇	全死
三重縣立農事試驗場	白菜	うおむし	一〇〇	全死
三重縣立農事試驗場	白菜	蚜虫	一〇〇	全死
德島地方專賣局試驗所	煙草	青虫	一〇〇	全死

特徴　とする所は人畜に對しては全然無害である事殺虫力の顯著なる點、價格低廉にて經濟的である事、使用法最も簡易にて取扱上便利なる上、効力永く持續する事等にて斯る完全なる殺虫劑の出現を見たのである。

イマヅ殺虫劑の發明で有名な今津博士は本劑研究の結果に依り大阪府、兵庫縣、奈良縣、滋賀縣、京都府等を始め全國各地の農事試驗場並に官衙に於て試驗せられ其効力確實なることを證明されたのであります。

◇專賣特許イマヅ殺虫劑

本劑は果樹其他農作物の害虫に對し効力顯著にして人畜及作物に全然無害な（以下判讀困難）

價格　は小罐…（以下判讀困難）

下瀬式各種電氣熔接機及電氣爐
品質は舶來品を凌駕し!!
價格は極めて低廉なり!!

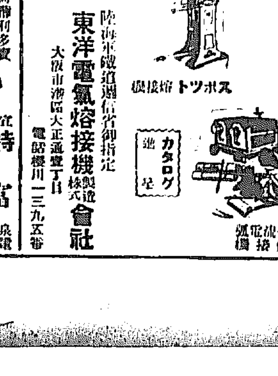

電氣爐
スポット熔接機
變壓器
弧光熔接機
カタログ進呈
陸海軍鐵道遞信省御指定
東洋電氣熔接機製造株式會社
大阪市港區大正通壹丁目
電話櫻川一三九五番

(特許)富田式
氷削機
昭和の新型（日本一）
名實共優美高尙特利多實
品質優良成績保證

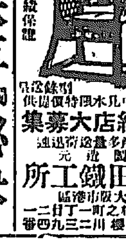

宣傳中に付特價提供
特約大店募集
製造元　富田鐵工所
大阪市港區泉尾松之町一丁目二一
電話櫻川三九四一番

七日で上手となる
獨習　珠算秘訣
圖解で上達の極意開放

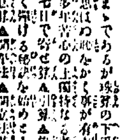

▲どんな職業に從事いたしても珠算の上手な人は立身出世は思ひのまゝである（以下判讀困難）

本書は六百數十頁（以下判讀困難）特價

大阪市天王寺區上本町七丁目
本欄特別廣告一手扱　大阪谷三第一廣告社

＝盛りを競ふ奬忠壇の櫻＝

あすは櫻の絶頂日
あすを過せば花はない
昌慶苑、南山、慶福宮、牛耳洞など 色取り取りに咲き揃ふ滿朶の櫻
遊べ一日、行春を惜み

あすは花見の最後の日曜、これで今年の櫻も名殘をつげて葉櫻かほる初夏が忍び足に來るのだ、府内でも櫻の名所昌慶苑、南山公園、奬忠壇、慶福宮、牛耳洞、淡山神社は今が眞盛り、艶姿を誇つていづれあすは全市をあげて歡樂を盡くし逝く春にしばしの別れを惜まずにはおれないであらう、行け！行け！郊外へ！

いま府内はあすの『花見の』話で持ちきつてゐる京城測候所では『晴れ』と豫報を下してゐるがそれでも油斷は禁物天候問合せの電話が受話器につききりの有樣、氣早の連中はや料理屋に花見辨當のお仕度と…附近の露店商人をそゝらせてゐる、夜櫻見に入つた昌慶苑はあすは少し濁れ氣味だらうとしかし…生の上に乳色の櫻が天蓋のやうに枝を低く

『差しの一』べて花の下…ネルを通ぐにまがれば、地上に散つた花を踏むのも惜しいほど…出來ない、未だ府民に知られてゐないのはむなしく咲きさびしくも散る慶福宮殿の花だ…殿の奥は幾百本にもならう、櫻しい…一面に半ば散れか、白い…を着た處女の群るやうに

『花時に』年中行事として大燈祭を行ふ天燈祭もあすが第一日、今年は南山の松林を縫ふ櫻谷の櫻は燈籠を點じてゐるがドンドロ太鼓の音に夜が明ける管祭りに入るあすは風船玉賣さんも…しく花の香にたましいを奪はれながら…おろすのもまた捨てがたいものがある、花びらを浮び逝く春をなげく漢江の水に影をうつして花を眺める漢江神社の櫻も

『美しい』來ん人もなくさびしくこびる牛耳洞の花も明るい陽光がたわむれかゝるやうに靜かにからまつて長閑かに牛がに…人もよし若い人々の賑やかな日を賑ふには得難い場所だ春が逝くあすー日を行樂を惜りゆく花に寄せやう

總督醫院の 賣店改善
平山氏が請負

總督醫院では醫院内の賣店について改善を研究中であつたが、この改善の酬を期するため平山牧師主幹平山政十氏に賣店を請負はしめた同氏はこの際、これを引受けると共に、醫院內賣店を新に設け、衛生的な清潔な店をつくり、品物も品質よきものを選んで、院內の人も喜んで賣店に…多大の歡迎を受けてゐる、この賣店の品物の價額が安いと、安い入院料も高くつく

といふ事になるが、同氏の賣店は市價より平均二割安であり、又品質の點に於ても遜色もないので、醫院では喜んで…てゐる、平山牛乳と共に三つの名物にしてゐる

郵船爭議再發

【東京電話】郵船司厨部爭議は二十二日一旦中止されたが郵船會社側が二十二日突如郵便船七十二名減員者七名を出した爲再發の模様である

解決した― 糞尿處分案
府尹の提出案を 基礎に双方圓滿に

紛糾に紛糾を重ねて居た京城府の糞尿處分問題は廿三日既報の如き馬野府尹の提示した條件を基礎として決した、それは糞尿處分を目的となし京城肥料會社が本年一月に創立されたが、以來元城衛生汚物處分に關係人石井佐平次氏および關係者の間において紛爭を生じ…分島周次郎氏池田長次郎氏、田中半四郎氏等の斡旋により折衝を重ねた結果、府尹の仲介案を一般非常に有利の販賣條件で五萬八千圓を會社が一萬八千圓に買收し、又…の…を會社側で認め、府と會社との…金銭授受も終り、府と會社とは…の糞尿處分は同會社がこれから一手に請け…晴れて行ふ事になつた

けふの話題

◇新舞踊でおなじみの藤間靜枝さん一門の藤間會では、來る五月十一日に、京城劇場で、舞踊會をひらく。

◇藤の花さく五月中ごろに、名もふさはしい藤間會からは、藤間にほひ高き新舞踊が生れることであらう。

◇出演者は靜枝をはじめ、村田篤子、藤間靜枝、翫口芳枝等の外約二十名。

◇舞踊プログラムは『ヒドランゲア、オタクサ』一幕、『幻想舞踊ヤーヤー』一幕、『狂子舞夫人』『道成寺』一幕、『楽しい鐘』一幕、おなじみの行進の鯉一幕。

◇管絃樂演奏は山田耕作氏、作曲美子さんその他。

◇一行が三たび朝鮮を訪れることがあれば、この新らしい舞踊が見られるわけである。（寫眞は藤間靜枝さん）

◇京城方面で京城鐵工所職工約百余名の解雇或は…の…に…職工の不穩の兆候あつたが二十二日朝から…

◇漂着者でも二十二日…百…

◇京城大オペラ館一行八十六名へ男五十八、女二十八…

京城から東京に向つた…

◇銀行が休んで、お付合に質屋が休まで…ゴク…して休まうか休むまいかといふ話がある。

◇大元のドル箱が鍵をかけて悲喜の數々、天滿市で賑ふた本町の各商店ではお釣銭がなくて、客と商店がにらみつこばかり。微妙なところまで動いてゆく。

▲南山公園の催
廿四日京城内監督係五十八人

▲奬忠壇の催
廿三日郵便局工事監督遊會六十人、大理教會講習會遊會八十人、容器商組合慰安會五十人

▲五月一日文房具商組合家族慰安會二百人

四月二十三日公設市場小賣値段		
▲特等白米	一升	三八五
▲一等白米	同	三七五
▲八丁みそ百匁（三七五瓦）		一九〇
▲麥みそ朝鮮	同	二〇〇
▲釜山寺みそ内地	同	二〇〇
▲紅しやうが	同	二〇〇
▲福神漬	同	三〇〇
▲大根みそ漬	同	二四〇
▲辛子漬	同	四〇〇
▲白瓜奈良漬	同	三〇〇
▲同次	同	二〇〇
▲胡瓜奈良漬	同	四〇〇

四月廿四日公設市場小賣値段		
一、特等白米一升		三八五
一、一等白米同		三七五
一、茶漬茶碗大一ケ		一〇〇
一、同中同		八〇
一、同小同		六〇
一、湯呑茶碗大同		一〇〇
一、同中同		八〇
一、皿三、五同		六〇
一、同四、五同		四〇
一、同五寸同		八〇
		一二〇

拳銃強盗に 懲役八年

…府…昨年七月二十一日府内蓮池洞…に押入つた…名、ピストル…の片破れで…

…府内仁川…罪を犯した…出した…ま…朝鮮…せぬので…

…るところがあつた。

擴張計畫ある モヒ治療所
明年度から五十名に

…強盗した…裁判長…求刑通り懲役八年をいひ渡された

…十名しか收容出來ず施療を希望する者は日々…四名に達する有様で…ふるので目下同所ではこれが擴張について當局…であるが、六月二十日は着任中の…局防疫課長が…朝するので氏の意見を參酌の上明年度豫算で五十名を收容出來る様現在の收容所を擴張すると。

巴里東京間の 無着陸大飛行
成功せば世界的記録を造り航程實に一萬二千餘粁
朝鮮の上空も通過

【東京電話】フランス航空兵大尉リイギヨ、中尉コスト兩氏はパリー東京間無着陸飛行を企て來る五月十五日パリーを出發することになつたので在東京のフランス大使は本國政府の訓令によつて我外務省を訪問右の計畫を通知すると同時に日本領土上空飛行について許可および便宜を與へられた旨をきき申出た使用機はイスパノスイザ五百馬力發動機を裝置したブレゲー十九型で航路はパリーよりドイツ、シベリア、支那の上空を經て朝鮮から所澤に飛來するもので實に一萬二千粁の航程である無着陸長距離飛行のレコードは昨年獨ドイツ、ルフトハンザ會社のユンゲル機によるベルリン、オムスク間二十九時間であるが今回の飛行は正にその二倍の長距離でこれが成功のあかつきは世界航空界に未曾有の長距離レコードを作る

阿片吸飲で 伯爵令弟逮捕さる
數十年來の中毒者

廿一日午後四時頃府内臥龍洞九九番地宮內大臣伯爵李載完… 李…（…）斯路五丁目李…の三名が李…九方オンドルで阿片吸飲中を本町署員が檢擧阿片吸飲器具一切を押收本署司法係で取調べた處李…九は十數年來の阿片中毒者で…中毒者なる事判明廿三日身柄送致となり…

若い娘 危く助る

二十一日午後三時半頃…本町一丁目を徘徊する二十歳位の鮮人美人をつれた女があるのを本町署の…

七ツと三ツの 兄弟家出

元…事情が不…に思ひ本町署に引致して取調べると女は…本町一丁目十一番地李萬…妻李…で…人は京畿…漢之浦…氷川…食店…馬…殺夏方に働く…とい…ふもので李…十七日たくみに誘拐して…方をおびき出し…地…と…んとしたことが判明した

府内…町…六李…の長男秀…（七ツ）…こその弟…（三ツ）といふ少年は廿…

第三回全鮮女子庭球選手權大會前記【七】
PRの徽章も輝く
訓練院頭の朝鮮藥學校選手
餘裕綽々と敵陣や突かん

ピー、アールの記章輝く、パルマーケ、スクール、朝鮮藥學校は訓練院頭に『金鼓の響…』天になり、征師は目指す…の…秋なるぞ、あゝ、節…の…『…兒』…する大會を前に同校のテニスウーメンは…部長の…と自信ある技量とによつてオーリプの榮冠をになはんとの…に…を持して…ぬ大會…日の花であり…の…に守られ…する選手は横山小西組、大野、小田部組の二組に決定してゐる

横山、小西組は名…ブレーヤであり横山嬢は日々の『猛練習』によりストロークの速さと共にますます冴えてゐる

ションの…はパートナー小西嬢の活躍をまつて…一しうせん、小西嬢のファイン、プレーは…のタイソとして人も…め、…

大野、小田部組は京城大會…に…せる…、…に…たるもたゞワンポインとの…であつた、本…チーム、ウオークよりなり大野のフオーワ、…のストローク…を…

『敗地に』おとしいれ…にポイントをえて…嬢は…を高め、パートナー小田部嬢はテニス、ウーメン代表すべきプレヤー大野嬢の…と…そのスマシング、ボオレーは…

あらう、又同校には鳥谷嬢あり同嬢は大田高女より入學せし強の者今春は病の爲出場不可能との事であると實にテニスウーメンの…なることである、二十九日大會の日は迫り來たるホワイトユニホ…（寫眞は前列右横山左大野後列右小西左小田部）

自信ある權威者一度白線に於くコートに活躍すれば強敵の打球すべきランドをなからしめての勇瞰クイン、彼こそ大會の『花形で』ありチャンピオンシイプの獲得…

（寫眞は前列右横山左大野後列右小西左小田部）

鍾路の質屋に 強盗押入る
庖丁で脅し時計と 現金を強奪逃走

昨夕午後七時半頃鍾路三丁目九十八番地質商朴鐵萬方に庖丁を握へた一名の强盗が侵入し主人を脅かして金時計三個、現金十圓を…

鍾路署に急報した結果…署では…非常線を張つて犯人嚴探中

明日

◆京城佛教日曜學校運動會（午前十時から奬忠壇公園で）

幡谷一座 廿四日限り

連日大入を示して居る市川幡谷一行はいよいよ廿四日で京城を打切り仁川にて廿五、六の兩日開演の後内地に引揚げ大阪辨天座に出演するさうである

警務課對山林 野球戰

二十二日總督府内警務課對山林のスポンヂ野球試合を構內グラウンドに催ふした。左のスコアを以つて山林の勝（山林2…警務0）

教員團庭球

京城教員團庭球聯盟庭球戰は二十四日午前十時から若草商業コートに於いて擧行する筈の處都合により當日正午から行ふ事に變更した

コート開き

京城武官教習年會ではテニスコートと籠球、排球のコートを新設したので披露のため來る廿九日卅日に競技大會及びバザーを催す。

悦樂の殿堂

…慰安…若草町大通り…カフエー白蝶…

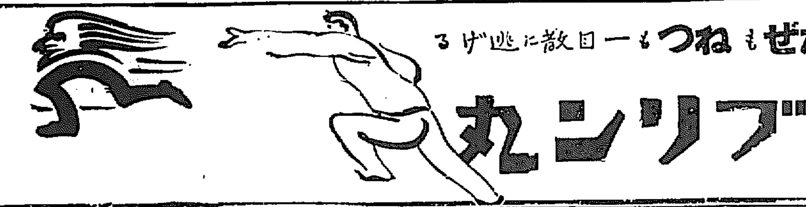

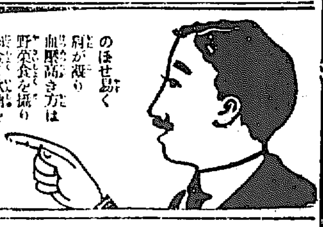

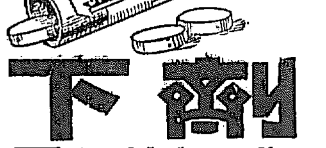

奉納天滿宮大祭
池坊立生華献花
一日時　四月二十四日午前より二十六日夜迄
一場所　南山天滿宮 京城神社 各境內
但し當日二十六日正午より賑寄附者に限り社務所に於て茶付菓子呈…府內若草町教授所
大日本總華督　星野福壽庵
社中一同

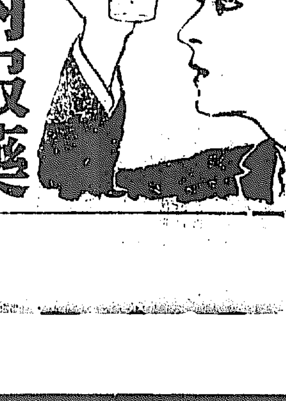

春先に發生し易い 發狂や精神病者

青年に早發性痴呆や憂鬱症 精神にも病氣がある

われ〳〵の肉體には疾病があり老衰があり、如何なる**健康者**といへども、最後には死の運が待つてゐる。肉體の病氣は普通人にあつても常に經驗することで、病氣といへば殆ど肉體諸機關の疾患と考へられてゐるが、われ〳〵の生活は肉體のみの生活ではない。眼に見えないがわれ〳〵の生活を支配するものは精神の活動である。ゆゑに精神生活においても肉體(內臟)病氣と同じ意味において**疾患が**免れない。何となれば人體の完全なる發達とは肉體と同程度に腦も發達してゐなければならない。又更に、肉體に疾病と老衰があるやうに腦の活動にも病氣と老衰がある。この場合を精神病、俗に發狂といふ。發狂の中で最もありふれた者に早發性痴呆症といふのがある。これは青年期に最も多いもので、通俗的にいへば、肉體は**青年期**の比較さなもつてゐるが、腦の活動はすでに老衰期にあるもので、腦の働きは、ボケた八十、七十の老人かきたは五六歳の幼年と殆しい程度のものであるから、その患者の年齢や肉體からいへば、如何にして、これ位の事が理解されないかと思はれる程度のことに即不識な立腹をしたり亂暴をする者がある。それが**精神病**の病者たるゆゑんで、病氣が醫術者で腦活動のみが幼稚で不健康者なのであるから、それが病氣であるのが當然で

ある。ゆゑにこの程度の者は、何を仕出すか見當がつかないから危く社會生活を脅す者として特別扱ひを受けさせる必要が當然ある。次ぎに憂鬱症などによくあるのは、肉體は別として精神のみの不健康から起こるのがある。大切な精神活動の意志と感情が甚だしく不平行な働きを起こすのであつて、殊に婦人や、青年期の男などに**憂鬱症**となつてあらはれて來る。これは餘りに感情の働きのみが充溢して、何でもないことに非常な悩みを感じて泣いたりおこつたり、さては悲觀に沈んで一寸も若い人らしい生々とした處のないのがある。これ等を精神生活の不幸な人といふべく、氣の毒な人達といはなければならない。(醫學博士正木不如丘氏談)

大股に歩け

姿勢をよくしないと種々惡弊が起る

日本人は一たいに姿勢がよろしくありません。歩くにも小腰を曲めてちよこ〳〵と小きざみに歩き彼の西洋人等がすらりとした姿勢で堂々と闊歩するのに比べると醜態を極めてゐます。それで西洋人等は日本人はすべて**猫背だと笑ふ**さうでありますがこれは尤もな話であり、同時にわれ〳〵日本人としては遺憾な事であります。姿勢の惡いのは容姿それがかりでなくいろ〳〵な惡影響があります。即ち惡い姿勢の癖をつけると自然身體がゆがみ近眼になつたり、運動や身體各部器管の働きを不充分にし同時に精神作用にも大きな關係をおよぼします。そこでわれ〳〵は最つと正しい姿勢を保つ爲に、背中をまつすぐにし、腹に力を入れ、あごをひき、頭をまつすぐ正面に向けるやうな癖をつけねばなりません。それは子供の時からよく注意して直すやうにしなければ駄目です。

諒闇明けのネクタイ

藤色を歡迎

御承知の通り、諒闇中のネクタイは黑色模様が大部分でありましたが、第二期喪も明けんとしてゐますので。色模様がちら〳〵目立つてまゐりました。殊に時節柄一般に藤色が歡迎されてゐます。縞柄も近代化した模様が本年よりいちじるしく流行してをるのが見ります。

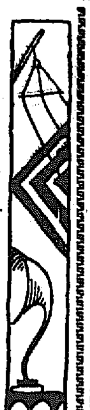

JODK プログラム

四月二十四日(日曜日)

午前九、四〇 定期放送
午後〇、〇五 ……×××……
〇、一五 浦充外小唄 寺川家千代三
一、〇〇 講演 興味ある兒童 (續) ……×××…… 全 東朗
三、〇〇 定期放送
三、四〇 ……子供の時間…… 童話劇を作る家(續) 濱口良光
六、〇〇 趣味映畫の出來る迄 守田康高
六、三〇 ……家庭講座…… 吉田
七、〇〇 1 管絃樂 四曲 CS管絃團
2 南道舊歌 演奏 諸桂花
3 サキソホン獨奏 1 カプア作 私の太陽よ 2 スオメ作 シンプルアヴニュー 佐野鶴雄 ピアノ 藤原
4 長唄 勸進帳
同江戸家小玉 三枚目 佐多枝 同住の家 ぽんた 替手杵屋 芳枝
5 ニュース
6 落語 粗骨系人 三遊亭圓遊
7 時報 翌日プロ發表

ファンの領分

▲ファン諸君があれ程熱心で維持料の値下げ運動に熱中であるが月一圓に改めても加入者一萬二千の程度に到達するには相當の歳月を要するであらうから、所謂現在の民度では聽取者諸君がナンボ熱望しても大局上經營難は免れぬものと察するのみならず財政難から知らず識らずこの公營機關を苦境におもねり、辛棒や遊事業分にからしむるやうなことになつては、社會ある民衆を指導し、實際を圖るべき放送局存在を本誌せたことを懸念する、よつて當局は天下のファンに提議するのは外ではない、朝鮮の放送事業はすべからく官營とし聽取料は年額二圓とし以つて新文化の恩澤をあらゆる階級に均霑せしむると共に朝鮮施政上に新機關の威力を積極的に利用すべきである(遊閒生)▲ラヂオそれは文化の施設に相違ないけれ共民度や四圍の情勢による所のない事業をやつて放送局は恐慌をあげ聽取者は苦情が累々そんなにまで骨を折つて文化の朝鮮にして異るかと思ふと泣きたい程有難い然しJODKよ先の山も見えたらう足元の明るい內に解散し給へそして二圓の料金に皆喜んで聽する時代に又翻めるさ相聽師じやないが大獸にさからふ事も出來まい但しは一だと思ふ僕は一足先によすから許可證を返還します(古手官吏)▲經遊服庶の眼に本誌で聽取料を一圓とか五十錢にたしきは二十五錢に値下げをしろとの御注文をDKに持込んでをられますがお互に注文に出る者へて御覽じろDKでも御注文におよばず千も承知それだから聽取者が増加すれば漸次値下げするとはじめから覺悟して居るではないか少しはDKの立場にもなつて御覽實に同情に堪へない話月の維持費は一萬餘圓も必要とその手數料として唯一の聽取料が四千余圓これでどうして經營が出來ませう。最初の資本金でさへ出資者が少くてこれまた困つて居る有樣ではないかだからお互ひに知人を勸誘してでも申込みを增加さすが得策ではないか(同情ファン)▲ファンの方々の御意見を御伺ひいたしますラヂオは家庭的に家內中で樂く聽きますのに義太夫や又安來節のやうな安來節のケンス入などは實に子供等には聞かし度ありませんし後こんなのはやめて頂けないでせうかね『聽者の御考へは如何でございます』(すみれ)

深呼吸すると

…です。子供等にはかねぐ〳〵深呼吸をさせる事が必要です。自然呼吸が自由になります。あるく時には眞つ直な姿勢を保つ事。座るにも立つにも常に腰を伸ばす事睡み過ぎする時にはなるべくかがまぬやう。目を物から一尺以上はなさねばなりません。又讀る時には顎を引きつと仰向けに、足を眞つ直に伸ばして寢なければなりません

オーバを脱げばお尻が光る

主婦必讀の洋服手入法

寒さになりますと少々くらゐ肌惡い日がありましても、もう大概はまでもオーバを脱ぎます、さうし臨すと洋服の汚れ目が大變目立つものです。大體洋服等は破損するよりヅツと前に黑光りに光るものです。お尻とか袖口または膝などにそれが大いやうです。地質から申しますと紺サージとかセルなどに一番多いやうです。比較的少いのはメルトンやスコッチといふやうな毛類ですが、これに手入れが出來ます、即ち薬屋からアンモニアを少々買つてまゐりまして、それをキメのこまかい布か軟なブラシにつけてこすればいゝのです。×五六回も繰返しますと大概の黑光りも落ちてしまひます、よくをいへば、それから生ぬるい湯でザツとその部分だけ洗ひますと新調したやうに美しくなります。×洗つた場合ですが、その時は地質の如何に拘らず必ず陰ぼしに致します明日よいは今日直おためしになるやうおすゝめいたします

子供……◇

難波專太郎

枯木林の中に、柳は背んで、春雨の降る頃の事だ。

六つと、四つぼかりの女の兒が番傘に包まれるやうに、よちよち歩いてゐたが何故か?姉は妹をたたいた。妹は、姉を見上げながら、涙をねぢる―

五六步來て、振返つて見ると、小さい女の兒はぬかるみに立つてゐた。涼茶けたその頭に、春雨は降つてゐる。

れとて少し古くなりますと何うしましても免れません、申すまでもなく大概見苦しいものですから特に主婦の御注意が肝要であります。いひ換ますと、御主人がさうい ふ洋服をきて外出されるのは主婦のいたらぬことを證據立てるものでありますから、ではその手入れは何うすればよろしいか、×わけはありません、容易に致せます

呼倉重四郎 【三十二】

猫遊軒伯知演 野口紅崖畫

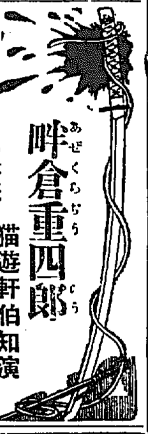

娘達は今見た夢の事を親達に話した、すると城形がΠ『イヤそれはお前が余り首のことばかり思つてゐるから、其のせいだ、それに際が迷ふといつたがそれは佛樣になるゝ世にある時とは違ふから丁寧な言葉も使ふかも知れない、まア何にしてもお前の孝行によつてお父さんも浮かばれたらう、南無阿彌陀佛々々々々々々々』その夜はそれで濟みましたが愁してこの夢があとになつて暗示になつた、お臨形れて此方は呼倉重四郎、嵯峨平兵衛を殺してその罪を杉戸屋富右衛門に負はせ、まづこれでうらみを晴らしたと思ひだとは恐ろしい惡い奴が世にはあるもの、惡運の六月の中旬、西念寺門前を出て兄弟分の三五郎の所へ出て來た重『をるか』三『オヽ四郎どうした、四五日見えなかつたな』重『鎌倉へ遊びに行つてから

の、昨夜歸つて來た』三『まアこつちへ上んねえ、今日は太層服裝を吟じて來たな』重『ウームこれから其處に行かうと思つて、往來から其處へ來たがどうだ一緒に行くか』三『栗橋へ行く』重『アゝ銀千屋で大そうな博奕が出來る所客人は皆な木挽だ、旦元は肉の巣の金兵衛だと聞いた錢張りで小判と小粒の雨が降るやうだとの話、うまく行けば百兩や二百兩すぐふ事も出來るだらう、どうだいつて見るか』三『さうよな、その話は俺もチラと聞いた、金兵衛が出樂る位なばくちなら客人の質も好からう、いつて見ようかな、オイ着物をだしてくれ』重『懷中はよいか』三『たんとはねえが三四十兩はある』重『まアそんなもので好からう』こゝで三五郎を連て重四郎が栗橋へ來ました、銀千屋といふは木小屋の中で、木挽が大勢集まつていたづらをしてゐる、他には近所の旦那方、皆粒が好きなござります。旦元は肉の巣の金兵衛、喧嘩の取締として水戸浪人の安田猶都、これは一刀流の劍術の先生、ほかに三田尻の萬吉、練馬の靈兵衛、これは皆鎌倉屋の子分ですがこれ等が世話をしてゐる、重四郎も三五郎も皆知り合の仲ゆゑ挨拶をして盆に向つた、見ると成る程小判と小粒は雨のやうに落ちる。賭は從はずザラで金をそれへ張る重四郎も三五郎もこゝでい所を五六番受ければ二百兩や三百兩は瞬く中、占たと喜んだが、さうは問屋で卸しません、日の七ツ頃までに二人は綺麗に取られてしまつた、その內に博奕もだん〳〵消えて來た重『どうした三五郎』三『今日は驚目だ、先髭あの丁の長目を流してしまひそれから不靜がつき出して一度も思ふやうな目が出ねえ』重『俺もひどい目に遭つた、切上げよう、長居をしたつて仕樣がねえ、それにもう時刻も上るやうだ』三『行かう〳〵』重『鎌倉屋のとんだお邪魔をいたしました』金『大層けふは恐うござりましたね、お氣の毒樣で』重『いやどうも仕方がございません、皆さん御免なさい』挪れて暖簾を出た重『どうだこの暑さは、夕日の樣子ぢやアまだ三日兩はなからう』三『金を取られたせいか暑さは一そう暑いやうに思はれるこ、さが身にしみらア』重『三五郎、主は歸るか』三『別に行く所もないし、よんどころなく古巣へ引上げよう』重『四郎われも歸るか』重『俺は先へ行くぜ』三『さうか、では俺は先へ行くぜ』重『ア、ひどい暑さだ、オイ〳〵三五郎、その扇を貸てくれ、夕日に向つて行くんだ、汝がねえから困つてしまふ』三『では少し貸してくれ』重『何だ大そう野暮な扇を持つてゐるな、觀音は薬師だな、表で松田の三五郎と扇の銘がしてあるが、俺の持ちさうなものだ』三『ウム今流行といふからこの間買へてこしらへた』重『さうか、イヤ俺のやうな野暮な人間にはちやうど好い、これを借りて行くぞ』重四郎は白上布の帷子お納戸の帶、鼠色綿の腰の物、雪駄穿きで色のくつきり白い顏の頭巾の揃つた好男子、三五郎から借りたその扇を開いて夕日を除けながら蠣の殼を指して行く、

流行風邪に一番ヨクキク
複方ピラミドン
賣捌店各地藥店ニアリ
京城府龍山元町二ノ八八
本舗 林藥房

時計 八村木

京城明治町二丁目
佐々木 胃腸病院
入院隨意 電本 三八七三 一七一六

京日勝繼將棋

第二回メ五…

於若草町一六三比勝將棋研究所

平手 先番 ▲四段 宮本信太郎氏(京城) △同 井坂清氏(京城)

橫井氏一勝一敗二回目

(圖は同第四十手目の局面)

▲五三步△四二角(テ)▲六二香 ▲五二銀△五一銀▲六一銀△同玉 ▲六三步△五二銀打▲六二步ナル △同銀△三三角ナル▲七三玉△一二角 ……

齒の爲に一番よい
クラブ煉齒磨
カテイ石鹸

Ford

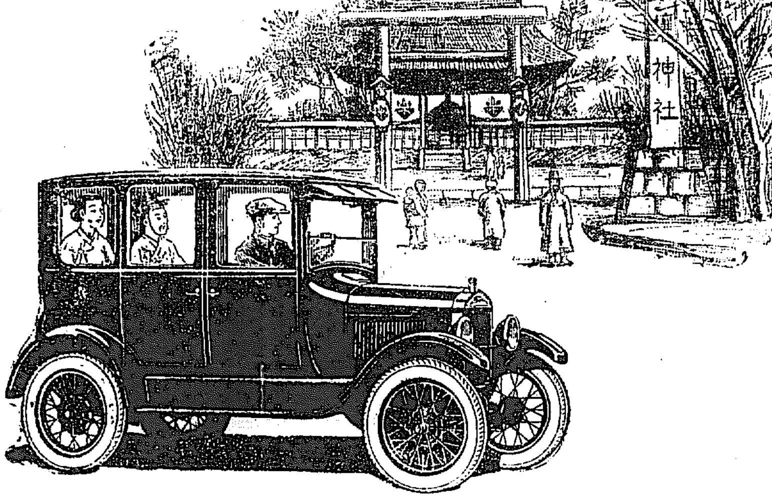

ワイヤ、ホヰールはフォード箱型の標準取附品となる

定價を變へずに、從來の木製スポークの車輪を一層丈夫で、休裁優美のワイヤ、ホヰールに取替へました。

フォード自動車會社の技師團は、之れ迄高價の故に、最高級車にのみ採用せられたワイヤ、ホヰールを最も經濟に製作する特種の機械を發明し、大量生産に依り、廉價に製作する樣になりました。

ワイヤ、ホヰールは自動車界に、一番丈夫で、外見の美しいものとして知られてゐます。此優美で長命のワイヤ、ホヰールを世界最廉價の**フォード**箱型自動車全部に標準品として取附けることに致しました。

車體はパイロキシリン塗で高尚に仕上げられ、ホーリー式ヴアポライザーの取附けに依り、燃料は非常に節約となりました。

今が**フォード**箱型を御買上になる好時機であります。

セダン(四扉附) スターター及バルーン、タイヤ附 金二千五百七十圓
セダン(二扉附) スターター及バルーン、タイヤ附 金二千三百七十圓
以上京城又ハ釜山渡

フォード特約販賣店
株式會社セール商會
京城竹添町一丁目七五番
私書函西大門局九號
電話光化門三六九・一六一九

陳列室
京城鍾路四丁目壹番
電話光化門一三三二
及スイーデーサ
ーラーデーアサ
全朝鮮

日本フォード自動車株式會社

…年末より本年四月初めまで佐新洞の家に侵入し數十人に對しモルヒネ密賣をなし又モヒの密賣をなした…買ひ受けてゐたもので同署より平壤署に通報し其の取調べ方を廿二日依賴して來た(平壤)

廿二日夜鍾路步道路夜市で挙動不審の…を取調べたところ…

銃砲逮捕

誰らんとして

…てゐるところを廿三日夜西大門署に…取調べたところ高陽郡崇仁面典農里五八九谷岡喜太郎方から盜み出したもの…

廿一日午後四時半頃…行き九六號電車が西大門…を進行中折柄前方を橫切らんとした金…(二七)…

…電車が鍾路二丁目を進行中橫切らんとした自動車京三四三號に衝突…電車には異狀なかつたがその自動車はヘッドライトは破損…

四月廿五日 (舊曆三月廿四日)

上海、南京兩市の保障占領を提議
あくまでも強硬な英國側 日米は本國へ請訓

【東京電報】南京事件五ヶ國公使會議は廿二日午前九時半我公使館に開會され英公使ランプソン氏は對支政策として國民政府が誠意を以て五ヶ國の要求を容れぬにおいては上海南京の保障占領をなすべしと提議し日米公使は贊否を保留し本國政府に請訓した

單獨でも斷行の決心

【北京二十二日發電】二十二日朝五國會議南京事件第二次通牒に關し英公使は國民政府が依然第二次通牒を無視するにおいては英國は單獨にても上海、南京の保障占領の決心ありと論議し列國の協同を提議せるに對し芳澤公使は主張の貫徹は期するも武力行使による保障占領には贊成し難しとし米國又贊成せずして列國の一致を見ず本國政府に請訓を仰げりと

注目さるゝ新外相の態度

【北京二十二日發電】南京事件の除外國の通牒に關し五ヶ國は甚だ強硬なる四ヶ條要求を承認せぬ以上國民政府を相手とする交渉は開始は不可能だとし第二手段をとることに意見一致したが該措置は相當強硬な手段を斷行するにありと信ぜらるゝが英國が主張する長江封鎖には日本はもとより米國も贊成せぬ範圍の對抗的措置については協議が出來ず最後における我國の態度いかんで決せらるべく列國は田中外相の態度を最も重視してゐる

大連の銀行取引休業

【大連二十二日發電】內地銀行全部休業の報ありしも當地銀行は平日の如く開店したが正隆銀行は遂に取付けとなり形勢險惡となつたので銀行組合は緊急會議を開き正午より休業することとなり各取引所も休業となつた

日銀補償額は差當り五億圓
昨夜の臨時閣議に於て閣員の意見一致

【東京電報】政府は二十二日の樞府本會議において支拂猶豫令可決されるや直に臨時閣議を開き同案の實施に伴ふ地盛財界救濟につき公布の手續きをとると共に臨時議會に提議すべき一般財界救濟に關する日銀損失補償法案の決定につき大體方針を協議したが、現在のところ五億圓程度の補償を決定し最後の決定をなすべきであるが召集前における情況により補償額の決定を見るべく、各閣員はこれを承認し五億圓の補償の決定すると共に臨時の兌換券をも日銀に統一せしめ銀行は成るべく整理合併せしむべしとの意向が多數出でたるも最後の決定は〔illegible〕

非常貸出で急場を救はる
支拂猶豫令で貯蓄銀行狼狽す

【東京電報】今回施行されたモラトリアム令が一日五百圓以下の銀行預金支拂ひを除外されたので貯蓄銀行側は二十二日俄に狼狽し政府に限度の低下を要求したが、すでに決定後とて如何ともなし得ず、各貯蓄銀行は日銀當局と協議の上、非常貸出を受けて支拂ひ資金に支障なからしむるを得た

正金と爲替取引
をみず散會した

【東京電報】モラトリアム施行期間中の外國爲替取引問題につき正金側では輸入爲替の相場とりきめは出來ても相場商側が一齊に取引を拒絕するにおいては正金銀行は受取れぬが輸出爲替については何とかして買取りに應ずべく準備中である

戰時爲替、即ち鮮外と內地間の爲替については平常通り營業を繼續すべく休業明け後、他行と協議の上鮮外に限り支拂する方針である、正金がこの態度をとるにおいては多少の影響は免れぬとするも大體輸出入貿易の爲替取りきめは可能とみられてゐるなほ同行は政府當局係の鮮外支拂ひは平常通り實行する由である

實施打合
組合銀行側

京城組合銀行では二十三日午前十時からモラトリアム實施の場合における打合せをした出席者は井內、山下、武安(殖銀)有賀、矢鍋、高久、伊森(殖銀)和田、吉宇山(商銀)韓、堤(漢銀)金(韓一)曹、黃(海東)島原(一銀)三原(安田)西村(十八)の各氏及び總督府より松本理財課長出席し

今度の延期こそ本當の延期
打切とも見られる
兩取合併埋葬秘史(一)

仁川米豆取引所と京城株式現物取引市場との合併の件は之を「延期」し……

これは米田京畿道知事の京仁兩取合併認可條件の第一項である。しかしてその條件による通り合併は「打切」ではなく「延期」である。延期なら何時又復活し來るか分らない。仁取側は延期の認可に對しては正面からの反對でなく京城側の不平を一本入れた程度に過ぎまい。「延期」とあつたが、「延期」は延期だが「打切」ところか十月十五日の議會がおはると忽ち焼け野に火を點じたのだからたまらぬ。だから今度の延期だつてどうなるやら分るものか

といへばそれまでだが、仁取側にいはせれば相手は米田知事閣下だからいふまい、今度の延期は本當の延期だと確信して居るらしい。その證據には、この廿一日認可に對し多大の苦心努力を傾けた京仁兩取合併問題は米田知事の居中調停により初期の目的を達し感謝に堪えず『延期』に決定して感謝して居るのだから延期が本當の延期で『打切』とほど同じの強い意味がない限りへんなものになる。ソコで米田知事の關係はその第三項にある。詳しくといつても無理にうごチヤンと裏告して居る、いはく從來の行掛を一掃し仁川米豆取引所當事者を援助し一層その機能發揮を圖ること……といへば合併問題は打切的の延期といふことになり、強力に向つて感謝して差支ないわけである。

◇

昨年の六月六日から伯仲的の問題となつた京仁兩取合併問題もこれで一まづ潰滅してしまつたのであるが、消滅したものに對しては聊か惜しい話が無用でない。記者は次ぎに京仁合併問題は如何なる原因の下に生れ如何なる經緯を辿つて發展し如何なる障害に遂ふて潰滅を告ぐるに至つたかを一わたり紹介したいとおもふ世間的の話題として滑稽の經緯をへたものは成るべく大ザツパに片づけ、少しは裏面をのぞいた經緯を詳しく述べて見ることにする。

く役者は現在ピンくして京仁取引に生活して居るのだから、その名譽と立場とをおびやかすことは留作しなければなるまい。

◇

さて最初に吟味しなければならぬことは、京仁の合併問題はそもく誰が發企したかといへば外ならぬ仁取總裁若松兎三郎君なのである。尤も若松君の心からいへば改變者は朝鮮總督府であるが、總督府當局もまさか投げしたわけでもない。たゞこの話の經緯においては、どうやらそういつた形はあつたものである。若松君が張本で本府當局が從犯と申す。從犯とは從犯不起訴といふか證據不充分で無罪といふか、どうらにしても罪は今日本府におよんで居ないけれども、イヤ序幕の幕を思ひ起こせばやゝこしいイキサツはあつたものだ (一記者)

東株市場は五月十二日後場
から開始する事に決定

【東京電報】東京株式取引所は支拂猶豫期間中休業するに決し、今後の立會再開について取締主脳部に於いて二十二日午後五時半から會議を開きこれを決定したが、市場は五月十二日後場より開始に決定した

京取市場
非常支拂猶豫となれば休會

內地各清算市場は米穀取引所をはじめ株式市場もモラトリアム實施期間內一齊に休會することに決定したが京城株式市場では〔illegible〕

休會中無日步

京取市場にては二十三日正午より重役會を開き鮮內にモラトリアムが施行されたる曉には當然內地並に休會すべきことを議決した因に仁取に於ても當然右の事情に追隨すべきものと認められる

開催の結果內地に順應して五月十二日後場まで休會することゝなつたが(一)休會中は短期代引尻の如何に拘らず殆んど無日步とすること(二)內地株に對して各二圓の增證據金を徵收すること、五月十日までに納入せしめることとし(三)該期間中は受渡を延期することを併せて決議した

人員整理のためか
飛んだ解散說を立てられた鈴木商店

二十三日の大阪電報によれば、今回の財界大動搖の導火線となつた鈴木商店では社員約八百名に對し俸給を中止することになり、退職手當て月給三、四ヶ月分を金庫內に收めてゐるとの情報があつた、これがため一部では鈴木商店もいよく解散の決心をしたのではないかとの觀測も行はれてゐるが、來る廿七日の債權者會議を前にして、殊にモラトリアム施行期間中は解散整理をするか、どうかは頗る疑問であるとの觀測が有力視されてゐる、又鈴木商店が使用人八千人中八百人を解雇するのは全く人員整理を意味するのに過ぎないのではないかともいはれてゐる

全鮮の工業各會

朝鮮工業協會幹事會は『鮮內工業の現勢から〔illegible〕』

【東京電報】手形の受入、月給の取扱ひ方については廿一日中に受入れた小切手及び廿二日前に渡した手形は廿二日後二時より交換の上行ひ交換尻決済は二十五日の定時とすることに決定し各組合銀行と顧客とにその旨通知した

伏見宮御恢復

【伏見宮電報】伏見宮に於ける伏見宮博恭王殿下には御病狀その後の經過頗る御順調にて〔illegible〕御恢復あらせられもはや御心配申上げる程ではないと發表された

宇垣臨時總督五月十日頃來任
久納秘書官が準備の爲先着

宇垣朝鮮臨時總督代理は松村秘書官と隨行にて五月五日東京出發十日頃までには赴任すべく準備を急いで居るとのことであるが、同總督の秘書官中佐久納誠一氏は官邸その他の準備のため五月一、二日頃着任するはずであると。

伯林圓爲替安

日本財界の恐慌余波を受け伯林取引所の圓爲替は二分五厘下落した

着實な精神で會議に臨まんとす
齋藤全權出發の門出に語る

【國府津電報】ゼネヴに赴くの途上齋藤全權は語る

自分は三十年前軍艦富士を受取りに英國に赴いたときから歐洲に足を入れたことがないから歐洲各國は餘程變つてゐる事と思ふ、三國會議に於ける帝國の態度に就ては大綱は既に閣議において決定されてゐるが詳細なる點については船中が長いから小林中將以下海軍側の專門委員から聽取して萬全を期する積りである、比率の問題については各國夫々色々と提議するであらうから夫れ等事情委員に於て十分調査研究した上で態度を決する積りであるが、內閣が突然更迭したが政府の會議に對する方針は一定不變であるから即ち帝國政府は我國防の安全を期すると共に世界平和に貢獻し國民の負擔を輕減する目的で三ケ國間に公正妥當なる協定を遂げんことを希望し誠實の精神で臨まんとするものである

臨時議會召集詔書
二十二日公布さる

【東京電報】臨時議會召集に關する詔書は二十二日官報號外で左の如く公布された

詔書

朕帝國憲法第七條及第四十三條ニ依リ本年五月三日ヲ以テ帝國議會ヲ東京ニ召集シ五日ヲ以テ會期トスヘキコトヲ命ス

御名御璽

昭和二年四月二十二日

內閣總理大臣各大臣副署

祝辭

商業の開發貿易の伸展に依り富力を充實し國民生活の安定を圖るは本府施政以來常局は鋭意之が振興に努め民間當業者亦各方面に勵せられた結果一般商業漸く其の面目を改め、工業の如きは年產額約三億圓に達し始政當時に比し實に十倍の增加を示した、併し、一方半島における工産品〔illegible〕

施設の周だしく〔illegible〕し同業者の共存共榮と福祉を〔illegible〕時半より公會堂で開催された、〔illegible〕は池田殖産局長、井上京城府尹〔illegible〕渡邊京城商議會頭〔illegible〕

共産黨員裁判

【北京二十二日發電】露國大使館構內で逮捕された共産黨員の裁判は外交部、司法部、衛戍司令部、安國軍司令部より選定者一名宛を派遣し京師衛戍司令部にて組織する特別法廷にて裁判を行ふ

鮮內正米市況

仁川釜山群山各集散地の正米市況は現金商內化したゝめ內地よりの買注文杜絕につれ移出絕無となり從つて相場も無見當の成行となりたが一面當地よりの籾米は依然多きに上りこの趨勢で進んだならば當然在米兌れによる一崩れは免れない模樣である

海外經濟電報

倫敦銀塊	二六片四分の一
英貨爲替	四弗八五仙十六分九
米棉	七十錢安
印棉	八、六十錢高
スチール株	一七一弗四分一
アナコンダ株	四七弗四分の三
紐育銀塊	五六仙二分一
米國爲替	四七弗八分三

釜山鮮魚

廿三日天候本曇の入漁船數は百十六隻水揚高三八〇〇圓▲サバ總尾數三〇〇〇尾一尾平均廿錢相場は財界の事とは何等の關係もなく取引行はれたが市場出來値は次の通り

▲タヒ七〇▲アワビ四〇▲バカ▲フカ▲グチ七▲アナゴ一五▲シラサエビ四〇▲サワラ五〇▲クルマエビ八〇▲イワシ三〇▲フカ七▲ヒラス三〇▲ブリ一八▲サバ一四▲タコ一〇

京城▲タイ一〇▲小ダイ八〇▲モエビ七〇▲カジキ二〇▲ブリ三八▲ヒラス四〇▲サバ一八▲メバル四五▲ヒツメ二二▲アナゴ一五▲イルカ四五▲アヒ四二▲チヌ四〇▲カレイ一三

廿四日▲木鯛の入荷は大漁あるまいと見らる

小麥

(シカゴ電)五月限一弗四十仙八分七月限一弗三十二仙八分五九月限一弗二十九仙八分三

日銀但況(二十三日)

(單位千圓) 比前日增減

發行高	一三二六、四〇六增	一三九、〇二三
正貨準備	一〇六、八二三	
限外發行	一、二四〇、三五〇增	一二九、〇二〇
貸出高	二八四、六二五增	二〇三、八二〇

安東株式

前日後場寄	同大引	本日前場寄
一三四五	一三四七	一三五五

外米

外米は內鮮共窮行きさして變りなきも產地相場は爲替修落の爲め暴騰サイゴン八圓廿五錢ラングン八圓五十錢ミードン九圓十錢數日前より弗狩方急騰

鎮平銀落付か

昨夕刻百三十四圓五十錢と急騰したが本日も同斷である。或は茲で頭打ちならんかと見られて居る。

三井三菱取引閑散

三井物産では各部とも休業狀態であるが本社より未だ何の指令もないので三菱商事には現金入手せずして取引する事を禁ずる旨の電報が來た。

郵貯預入激增
平年の二十一倍

【東京電報】財界不安の影響を受けて郵便貯金は連日增加の傾向を續けてゐるが二十一日の預け入れ高は俄然激增し東京府內各郵便局の預入額は一千百六十四萬五千圓に達した、これを平年の同日預入額に比すれば實に二十一倍の增加である

油頭のクーデータ

【東京電報】汕頭着電によれば汕頭に於ては廿一日夜市內に戒嚴令をしきクーデーターを行ひ共產黨員數十名を逮捕し、引續き總工會中國工業會は閉鎖された。學生、軍隊、警察隊は三民主義擁護の示威運動を行つた

李址鎔氏重態

李址鎔氏は廿日突然卒倒し腦溢血症の診斷を受け總督府醫院に入院加療中であるが重態を傳へられてゐる

首相容態良好

【東京電報】田中首相の二十三日朝の容態は體溫卅七度二分脈搏七十八で昨夜は安眠を得食慾も增し、顔部の痛も減じたと

渡邊商議會頭祝宴

渡邊京城商業會議所會頭は朝鮮經濟界振興の爲め〔illegible〕廿六日午後六時半より白水に於て研究會員および記者出入記者團連名で祝宴を張ると

會

日曜說教 京城日本基督教會では二十四日午前十時より「人の努力と神の努力」午後八時から「更生の福音」等の說教ある筈

京城組合基督教會 二十四日午前十時より禮拜「十字架上の七言」午後八時より「キリストによる自由」の說教ある筈

落穂を拾ふ

花見で浮かれ出す今日この頃飛んだことになつたものだ。各銀行ともメイルの整理なんかを案內でコツくやつて居る。一層ホントに休業して商賣だかりが……と出掛ては如何。金なくて何の己が櫻かな。花心あらば「金出るまでの散迷待たなん」

コドモ・ゲイ
(ミツワ家庭欄二四)

ヨンデイタヾク 才話(二十九)
もの云ふ杖(下)

第三の晩、青年はもうがつかりして、王女の室へ入つて行きました。その時、彼は急に大師匠のことを思ひ出しました。さいはひ、彼は杖をまだ手に持つて居ましたから、室の入口に入るところで、それを戸口について云ひました。

「ざあさ、扉さん、王女様は私に話をして下さらないから、お前さんが、代りに話してくれやうね」

すると、杖が、扉の代りになつて話をしました。「ぼつちやん、僕をお話しいたしませう。私は以前、お山の上の樹でございました。それを切り倒して板にひいて、大工の所へ持つて行きました。大工がたひらにして、王女様のお部屋の戸につくりました。今はいち/\開いたり、閉つたりする他何にもありません。即ちして一生過します」

彼は云ひました。「王女様、お聞になりませんか、お室の扉でさへ話をしてくれます。それにあなたは話をして下さいません。あの人達が私の若い命をとつてしまひます」

それから彼は杖を指つて、大きな圓窓のところへ持つて行つて、そこへたてかけて云ひ、「さあ、圓窓、王女様は私に話して下さらない。お前は私を氣の毒に思はないか」

「あゝ、ぼつちやん……」と杖は窓の代りに話しました。

もう夜があけかゝつて來ました。青年は悲しくなつて來ました。若し王女が日の出までに話をしなかつたら、自分の首はなくなります。それで王女が座敷に坐つて居る時そつと王女に近づいて、知らない中に杖を王女によせました。

それからひつかへして、王女に話をしかけました。

「王女様、扉も、圓窓も私に話をしました。でもあなたは黙つてらつしやいます」

すると杖が云ひました。「静かに、わたしは眠い」

王女はこれを聞きますと、これは、自分が話したのではないかと思ひました。なにしろだゞくて用心がなくなつて居たからです。でも腹を立てゝ、「話したのは私ではない」と云ひました。

「王女様。前にお話しなさいましたか如何かは別としまして、今度はたうとうお話しなさいましたね」と青年は笑ひました。「ですけれど、王様へは、あなたがお話しにならなかつたと申し上げませう。王子達が大勢試驗に失敗つて、わけもなく首をなくして居ります。その人達が怒つて、二人を□しませう」

さうして夜の明けがたに、青年は此の室を出ました。彼が進んで行くと、番兵がきゝましたので王女はお話にならなかつたと奏聞をしました。翌日は青年を捕へて王様の前に連れて行きました。王様は十二人の臨問官を呼びにやりました。臨問官が會議室にすわりますと、青年は申しました。

『王陛下及び臨問官の皆様、私の申しますことに應じて御判斷を下さい。或事件が起りました。坊さんと仕立屋と大工が一所に旅へ出かけました。沙漠で、三人は、くづれかゝつて人の住まない小屋へ辿りついて、そこで一夜を過すことにしました。ところが其小屋の戸には門も、錠もないので、四人は、四時間宛に代りあつて番をすることになりました。最初の番は大工に當りました。そこで眠け覺しに大工は木の株で人形を彫つて、それを小屋の前に据ゑました。番が終りました時、

大工は、仕立屋を起して、代つて寢ました。少しすると、仕立屋は人形を見て、自分の袋をひらいて人形にジヤケツと半ずぼんを縫ひ、頭に帽子をかぶせました。四時間經つたので、坊さんを起して、自分は休みました。坊さんは、眼をさまして四邊を見廻しました。あちらこちら歩き廻りながら、ふと見上げますと、人形が見えたので、吃驚しました。けれども、近づいて行きますと、生きた様に見えるが、生きた人間でないことが分りました。そこで跪いて、神樣に、此人形に命をお授け下さいと熱心にお祈りをしました。

神樣は直ぐ人間に成す樣に命をなさいました。すると人形は人間になりました。三人が又旅立ちました時、人形は何處迄も一所に歩きました。三人は裁判官の前へ出ました。三人は、此の新しく出來た人間が誰のものかと云ふことで、もう爭ひをして居るからです。大工は木から作り出したから自分のものだと云ひ張る、仕立屋は着物を着せたから、自分のものだと云ひ、坊さんは物を云はせたから自分のものだと云ひ張りました。けれども、私は、裁判官の判決を聞かずに參りました。それで、何卒此の人間が誰のものでございませうかお教へを願ひ申し上げます。』

そこで臨問官は、『王様に御相談申し上げて、大工には彫らいた賃金を拂ふがよい。仕立屋には仕立賃金を拂ふがよい。人間は坊さんのものだ』ときまりました。

臨問官が下りました時、此青年は申しました。

『國王陛下および臨問官閣下では、王女は私のものでございます。王女に口をきかせたものは私でございます。嘘かほんたうかは王女にお尋ね下さいませ』

王女は會議室へ使をもつて呼ばれました。王女は、青年の前で、ほんたうに話をしたと申しました。そこで王様の命令は果されました。青年は王女の夫になりました。お祝の宴會がありました。青年はおばあさんを迎へました。おばあさんは、御殿に住んで、これまで食べて居た豆の代りに、おいしい物を食べる様になりました。

これで物いふ杖のお話はすみました。

○櫻が咲いて來ますから、今まで着て居た冬着をそのまゝですと、何だか垢じみて居る様に思はれます。これはおかあさんや、お姉さんが、手入をしておしまひになります。春らしい少しの新しいものを着ることになります。初めてこれを着るとき、ミツワ石鹸のやさしい匂がしますと、それは/\嬉しいものです。ミツワ石鹸をおしまひになる婦人の袂や、洋服のポケットや、簞笥の抽斗へ入れて置きますと、着物について小さい虫くひをつくるあの虫が、寄つてつきません。かびもつきません。お洗濯をしますとき、やさしい匂がそつとにほひます。

春の歌

春だ、春が來た、嬉しい春が。
草に 花が咲く 紫紅黃
木には 鳥がなく、鳥が啼く。
枝に 芽がふく 緑の新芽
草の 香もくれん 茶の花さくら
屋根にも 春が來た。
あをい 空には 羊が遊ぶ
足を そろへて 蝶が踊か
さあさ 踊らう 輪になつて。

お湯へ入つて、お手と胸のところを比べてごらんなさい。さあさ入つて、ミツワ石鹸のきれいな泡で、きたなくなつて居るところをよく洗ふ様にしませう。

ん。ミツワ石鹸を溶きますと、白い細やかな泡になりますから、これを塗つて静かに撫でます。すると、細かい泡がすつかり汚垢と混つてしまひます。指先の小さな隙や毛孔などへ隱れて居る細かい汚垢までもすつかり此の白い泡が包んでしまふのです。今度お湯をたつぷり含ませたタオルでおさへますと、汚垢とまじつた泡が氣持よく流れ落ちてしまひます。此の石鹸は作用が緩和ですから、膚があれません。洗ひ落すときさつぱりと、石鹸分が氣持わるく殘る樣なことがなく、さらりと落ちてしまつて、きれいな膚が生々と出て參ります。隱れて居る細かい汚垢まですつかりとれてしまひますから、垢拔がして、胸のあたりと比べても、同じ様にきれいになります。

東京橋町 丸見屋商店
營業所 下谷區二長町